



VÝROČNÍ ZPRÁVA
Pražské služby, a.s.

Obsah

ÚVODNÍ SLOVO MÍSTOPŘEDSEDY PŘEDSTAVENSTVA	3
ORGÁNY SPOLEČNOSTI, VÝKONNÉ VEDENÍ A MAJETKOVÁ STRUKTURA	6
Údaje o osobách s řídicí pravomocí a ostatním managementu	8
Principy odměňování osob s řídicí pravomocí a ostatního managementu	16
ZPRÁVA PŘEDSTAVENSTVA SPOLEČNOSTI podle § 118 odst. 5 ZPKT	24
ZPRÁVA PŘEDSTAVENSTVA O HOSPODAŘENÍ, PODNIKATELSKÉ ČINNOSTI A STAVU MAJETKU AKCIOVÉ SPOLEČNOSTI ZA ROK 2015	30
Stručně o společnosti	30
Obchodní činnost	31
Popis trhů a informace o konkurenci	32
Marketing, komunikace a PR	34
Centrální nákup a investice	36
Lidské zdroje	39
Závod 11 – Odvoz a recyklace odpadu	42
Závod 12 – Údržba komunikací	43
Závod 14 – Zařízení na energetické využití odpadu (ZEVO)	44
Podnikové ředitelství	47
Návrh představenstva na rozdělení zisku za rok 2015	47
Organizační struktura	48
ÚDAJE O SPOLEČNOSTI A STAVU MAJETKU	52
Údaje o emitentovi	52
Registrace společnosti	52
Údaje o finanční situaci emitenta	52
Údaje dle § 307 zákona č. 90/2012 Sb., o obchodních korporacích	54
Údaje o činnosti	56
Soupis nemovitostí v majetku Pražských služeb, a.s.	57
Soupis techniky a technologických zařízení v majetku Pražských služeb, a.s.	60
Významné obchodní smlouvy	61
ZPRÁVA O VZTAZÍCH SPOLEČNOSTI PRAŽSKÉ SLUŽBY, A.S.	64
FINANČNÍ ČÁST	96
Informace o odměnách účtovaných auditory v roce 2015 v členění za jednotlivé druhy služeb	96
Údaje o osobách odpovědných za ověření účetní závěrky a ověření souladu údajů uvedených ve výroční zprávě s účetní závěrkou	96
Čestné prohlášení osob odpovědných za Výroční zprávu za rok 2015	96
Zpráva nezávislého auditora o ověření účetní závěrky k 31. 12. 2015 společnosti Pražské služby, a.s.	98
Zpráva nezávislého auditora	99
Příloha účetní závěrky za rok 2015 společnosti Pražské služby, a.s.	104



ÚVODNÍ SLOVO MÍSTOPŘEDSEDY PŘEDSTAVENSTVA

Dámy a pánové, vážení akcionáři, milí přátelé,

dovolte, abych vás na stránkách této výroční zprávy seznámil s děním a výsledky práce naší společnosti, Pražské služby, a.s. Rok 2015 byl převážně ovlivněn velkým očekáváním postupu hl. m. Prahy při řešení situace v oblasti zajištění kompletního systému nakládání s komunálním odpadem na území města v dalším období. V tomto duchu se také vedlo mnoho debat jak v rámci dozorčí rady naší společnosti, tak i v představenstvu. Přestože rok 2015 nepřinesl jasné rozhodnutí akcionářů, zda Pražské služby, a.s. mají v budoucnu plnit roli servisní organizace hl. m. Prahy, nebo zda budou nadále ryze podnikatelským subjektem, management společnosti velmi intenzivně pracoval na posilování pozice naší společnosti, neustále pracuje na zdokonalení a zefektivnění poskytovaných služeb vedoucích ke spokojenosti našich zákazníků.

Za rok 2015 vytvořila společnost Pražské služby, a.s. čistý zisk ve výši 91 262 tis. Kč, což je o 28,6 mil. (+45,7 %) více než stanovil finanční plán společnosti pro toto účetní období. V porovnání s rokem předchozím se výše čistého zisku zvýšila o 14,3 mil. Kč (+18,5 %). Tento dosažený hospodářský výsledek je nejlepším za posledních pět let. A to i přes ztrátu některých živnostenských zakázek, kdy závod 11 ve spolupráci s obchodním úsekem dokázal vytvořit lepší hospodářský výsledek o 3 mil. Kč ve srovnání s rokem 2014. Je to především způsobeno důrazným tlakem na snížení provozních nákladů na pohonné hmoty o 7,4 mil. Kč a nižší náklady na opravy vozového parku o 6 mil. Kč. Velmi dobrý hospodářský výsledek byl také významnou měrou dán výkonem závodu 12, který dosáhl vyššího hospodářského výsledku ve srovnání s rokem 2014 o 22,2 mil. Kč. K dosažení tohoto výsledku napomohla úprava v rozpočtových kapitolách Technické správy komunikací hl. m. Prahy, kterou byly nečerpané finanční prostředky za zimní údržbu komunikací převedeny na letní čištění. V oblasti energetického využití odpadů závod 14 zpracoval stejné množství odpadu jako v roce 2014, přesto je dosažený hospodářský výsledek ve srovnání s rokem 2014 nižší o 7,2 mil. Kč. Důvodem tohoto poklesu je jednak negativní vývoj cen na trhu s el. energií a párou a nižší množství prodaných technických jednotek z důvodů jejich částečného využití ve vlastním procesu čištění spalín a nahrazení spotřebovávaného plynu.

Plně si uvědomujeme, že se musíme aktivně podílet na získávání nových obchodních příležitostí a také na udržení stávajícího obchodního portfolia. V oblasti zajištění komplexního nakládání s odpady, údržby komunikací, dopravního značení, energetického využití odpadu či dalších doplňkových produktů jsme podali přes 1 823 cenových nabídek. V roce 2015 se společností podařilo: získat veřejné zakázky vyhlášené Magistrátem hl. m. Prahy na provozování sběrných dvorů; obhájit zakázku na sběr, svoz a nakládání s objemným odpadem pomocí velkoobjemových kontejnerů a provozování mobilních sběrných dvorů na území hl. m. Prahy; získat podíl na zakázce na sběr, svoz a využití komunálního bioodpadu pomocí velkoobjemových kontejnerů na území hl. m. Prahy; získat zakázky pro velké hypermarkety na území hl. m. Prahy. Dále se dařilo flexibilně reagovat na aktuální situaci na trhu druhotných surovin; rozšířit službu sběru a svozu bioodpadu prostřednictvím kompostejnerů, úspěšně pokračovat v pátém ročníku soutěže ve sběru papíru ve školských zařízeních.

Dámy a pánové, vážení akcionáři, milí přátelé,

dovolte mi, abych na tomto místě poděkoval našim zaměstnancům za jejich obětavou práci a za jejich osobní zájem na tom, aby naše společnost byla respektovaným a uznávaným partnerem a poskytovatelem profesionálních služeb. Vážení a milí kolegové, děkuji, velmi si toho vážím. Stejně tak musím poděkovat i všem našim akcionářům za jejich vstřícnost a podporu.

Dámy a pánové, vážení akcionáři, milí přátelé,

mohu vás všechny ujistit, že uděláme vše proto, aby rok 2016 byl rokem úspěšným a pozitivním pro nás všechny.

S úctou



Ing. Karel Šašek
místopředseda představenstva

ODVOZ A RECYKLACE ODPADU

Svoz směsného a tříděného odpadu, svoz gastroodpadu, bioodpadu, nebezpečných odpadů a elektroniky, recyklace elektroniky, třídění papíru, umístění kontejnerů malých i velkých objemů, likvidace důvěrných dokumentů dle norem, provozování sběrných dvorů pro hl. m. Prahu, energetické využití odpadu v zařízení ZEVO.



DESIGN HOTEL DOMUS BALTHASAR

ANTIQUE

NEW CUISINE

41P 5106

ORGÁNY SPOLEČNOSTI, VÝKONNÉ VEDENÍ A MAJETKOVÁ STRUKTURA

Majetková struktura

Akcionáři s majetkovou účastí nad 1 % hlasovacích práv

(přepočteno na ZK)

Akcionáři	IČO	Podíl	Poznámky
Hlavní město Praha	00064581	76,9 %	ovládající osoba
AVE CZ odpadové hospodářství s.r.o.	49356089	19,3 %	

Pražské služby, a.s. vlastní emitované vlastní akcie představující podíl 1,7 % na základním kapitálu. Pražské služby, a.s. nevykonávají hlasovací práva spojená s těmito vlastními akciemi.

Popis organizační struktury

Emitent není součástí žádné skupiny. Emitent nemá uzavřenou tzv. ovládací smlouvu ani nepodléhá jednotnému řízení jiné osoby. Ve smyslu příslušných zákonných ustanovení je emitent osobou ovládanou, a to hl. m. Prahou. Nebyla přijata žádná opatření za účelem zajištění, aby nedošlo ke zneužití postavení ovládající osoby, emitent se řídí obecně platnými právními předpisy.

Bližší informace o ovládaných osobách hl. m. Prahy se nacházejí ve zprávě představenstva o vztazích mezi ovládající a ovládanou osobou a propojenými osobami. Obchodní společnost Pražské služby, a.s. nemá organizační složku, která by se alespoň 10 % podílela na celkovém obratu, a nemá organizační složku působící v zahraničí.

Pražské služby, a.s. nepůsobí na trzích v různých geografických oblastech, převážná většina služeb je poskytována na území hl. m. Prahy, menší část pak na ostatním území ČR.

Závody akciové společnosti 11, 12 a 14 nejsou samostatnými právními subjekty.

V roce 2015 nedošlo k žádné významné finanční nebo obchodní změně společnosti.



Údaje o osobách s řídicí pravomocí a ostatním managementu

Osobami s řídicí pravomocí pro účely výroční zprávy za rok 2015 jsou členové představenstva, dozorčí rady a generální ředitel

1. Představenstvo

Ing. Karel Šašek

Funkce: místopředseda
Datum narození: 4. 3. 1976
Dosažené vzdělání: vysokoškolské
Praxe: podniková sféra, systém řízení strukturálních fondů
Funkční období: od 18. 9. 2013 do 18. 9. 2017
Počet akcií společnosti: 0 ks
Účinné smlouvy uzavřené se společností: Smlouva o výkonu funkce člena představenstva

Názvy společností, v nichž byla osoba členem správních, řídicích nebo dozorčích orgánů nebo společníkem v předešlých 5 letech:

Společnost	Funkce	Období
IPODEC - ČISTÉ MĚSTO, a.s.	předseda dozorčí rady	2007–2011
Centrum Palmovka, a.s.	člen dozorčí rady	2012–2013
Centrum sociálně-ekologického pokroku, o.p.s.	zakladatel	od 2013

JUDr. Patrik Roman

Funkce: člen
Datum narození: 4. 6. 1974
Dosažené vzdělání: vysokoškolské
Praxe: finanční sektor
Funkční období: od 17. 6. 2015 do 17. 6. 2019
Počet akcií společnosti: 0 kusů
Účinné smlouvy uzavřené se společností: Smlouva o výkonu funkce člena představenstva

Názvy společností, v nichž byla osoba členem správních, řídicích nebo dozorčích orgánů nebo společníkem v předešlých 5 letech:

Společnost	Funkce	Období
APR Investments & Consulting s.r.o.	společník, prokurista	od 2006
AKROP s.r.o.	jednatel	od 2008
PORG – gymnázium a základní škola, o.p.s.	člen správní rady	od 2008
Pražská odpadová a.s. v likvidaci	předseda představenstva	od 2011
Nadace Martina a Lenky Romanových pro PORG	člen správní rady	od 2014
Nadace Martina Romana	člen dozorčí rady	od 2015

Bc. Martin Čáslavka

Funkce: člen
Datum narození: 25. 4. 1978
Dosažené vzdělání: vysokoškolské
Praxe: střední a vyšší management v soukromém sektoru, obchod a marketing
Funkční období: od 10. 2. 2015 do 10. 2. 2019
Počet akcií společnosti: 0 kusů
Účinné smlouvy uzavřené se společností: Smlouva o výkonu funkce člena představenstva

Názvy společností, v nichž byla osoba členem správních, řídicích nebo dozorčích orgánů nebo společníkem v předešlých 5 letech:

Společnost	Funkce	Období
Pražská plynárenská a.s.	člen dozorčí rady	od 2015
4-Majetková a.s.	předseda představenstva	od 2015
Ema Works s.r.o.	společník, jednatel	od 2010
Správa majetkového portfolia Praha 3 a.s.	člen představenstva	2012–2013
Teplárna Liberec a.s.	člen představenstva	2011

Ing. Martin Trnka

Funkce: člen
Datum narození: 8. 3. 1968
Dosažené vzdělání: vysokoškolské
Praxe: Magistrát hl. m. Prahy
Funkční období: od 30. 1. 2014 do 30. 1. 2018
Počet akcií společnosti: 0 ks
Účinné smlouvy uzavřené se společností: Smlouva o výkonu funkce člena představenstva

Ing. Martin Trnka nebyl členem správních, řídicích nebo dozorčích orgánů či společníkem ve společnosti vně emitenta v posledních 5 letech.

K datu uzávěrky této výroční zprávy nemá představenstvo ze svého středu zvoleného předsedu. Jedno místo na pozici člena představenstva zůstává k datu uzávěrky této výroční zprávy neobsazené.

Nikdo z členů představenstva nevlastní žádné akcie společnosti.

2. Dozorčí rada

Mgr. Petr Štěpánek, CSc.

Funkce:	předseda
Zvolen:	valnou hromadou
Datum narození:	3. 9. 1965
Hlavní činnost mimo společnost:	starosta MČ Praha 4
Dosažené vzdělání:	vysokoškolské
Praxe:	molekulární biolog a biotechnolog
Funkční období:	od 28. 1. 2015 do 28. 1. 2019
Počet akcií společnosti:	0 kusů
Účinné smlouvy uzavřené se společností:	Smlouva o výkonu funkce člena dozorčí rady

Názvy společností, v nichž byla osoba členem správních, řídicích nebo dozorčích orgánů nebo společníkem v předešlých 5 letech:

Společnost	Funkce	Období
PVS a.s.	předseda dozorčí rady	2007–2011

RNDr. Marcela Plesníková

Funkce:	místopředsedkyně
Zvolena:	valnou hromadou
Datum narození:	2. 1. 1963
Hlavní činnost mimo společnost:	zástupkyně starosty MČ Praha 13
Dosažené vzdělání:	vysokoškolské
Praxe:	20 let pedagogická činnost (VŠ a ZŠ, přírodní vědy se zaměřením na životní prostředí)
Funkční období:	od 28. 1. 2015 do 28. 1. 2019
Počet akcií společnosti:	0 kusů
Účinné smlouvy uzavřené se společností:	Smlouva o výkonu funkce člena dozorčí rady

Názvy společností, v nichž byla osoba členem správních, řídicích nebo dozorčích orgánů nebo společníkem v předešlých 5 letech:

Společnost	Funkce	Období
2 PRO a.s.	člen dozorčí rady	od 1996
Pražská plynárenská, a.s.	člen dozorčí rady	od 2015

Bc. Alexander Bellu

Funkce:	člen
Zvolen:	valnou hromadou
Datum narození:	31. 5. 1987
Hlavní činnost mimo společnost:	zástupce starostky MČ Praha 3
Dosažené vzdělání:	vysokoškolské
Praxe:	podniková sféra a samospráva, administrativa
Funkční období:	od 28. 1. 2015 do 28. 1. 2019
Počet akcií společnosti:	0 kusů
Účinné smlouvy uzavřené se společností:	Smlouva o výkonu funkce člena dozorčí rady

Bc. Alexander Bellu nebyl členem správních, řídicích nebo dozorčích orgánů či společníkem ve společnosti vně emitenta v posledních 5 letech.

Ing. Jiří Bodenlos

Funkce:	člen
Zvolen:	valnou hromadou
Datum narození:	25. 1. 1962
Hlavní činnost mimo společnost:	podniková sféra
Dosažené vzdělání:	vysokoškolské
Praxe:	OSVČ, samospráva
Funkční období:	od 28. 1. 2015 do 28. 1. 2019
Počet akcií společnosti:	0 kusů
Účinné smlouvy uzavřené se společností:	Smlouva o výkonu funkce člena dozorčí rady

Názvy společností, v nichž byla osoba členem správních, řídicích nebo dozorčích orgánů nebo společníkem v předešlých 5 letech:

Společnost	Funkce	Období
Remark Hause s.r.o.	jednatel	2014–2015
B K B, spol. s r.o.	společník	od 1991

Ing. Radim Haluza

Funkce:	člen
Zvolen:	valnou hromadou
Datum narození:	4. 10. 1974
Hlavní činnost mimo společnost:	poradce ministra financí
Dosažené vzdělání:	vysokoškolské
Praxe:	soukromá sféra
Funkční období:	od 28. 1. 2015 do 28. 1. 2019
Počet akcií společnosti:	0 kusů
Účinné smlouvy uzavřené se společností:	Smlouva o výkonu funkce člena dozorčí rady

Názvy společností, v nichž byla osoba členem správních, řídicích nebo dozorčích orgánů nebo společníkem v předešlých 5 letech:

Společnost	Funkce	Období
Kongresové centrum Praha, a.s.	předseda představenstva	od 2015
P.I.C. Group a.s.	člen představenstva	od 1998
Salvis Real a.s.	člen představenstva	od 2007
S 12, a.s.	člen představenstva	od 2005
Hotel Populus a.s.	člen představenstva	od 2001
Fortuna Loterie a.s.	člen představenstva	2012
Fortuna Entertainment Group, N.V.	předseda představenstva	2012–2014
RIVERHILL a.s.	člen představenstva	2012–2014
ALICELA a.s.	člen představenstva	2008–2014
FORTUNA sázky a.s.	člen představenstva	2011–2014
Fortuna Game a.s.	člen představenstva	2011–2014
Clanton a.s., v likvidaci	člen dozorčí rady	2006–2013
Tesco Franchise Stores a.s.	člen představenstva	2010–2011
PR market s.r.o.	jednatel	2010–2011
MobilKom a.s.	člen dozorčí rady	2009–2011

Ing. Zdeněk Matoušek

Funkce: člen
Zvolen: valnou hromadou
Datum narození: 25. 6. 1956
Dosažené vzdělání: vysokoškolské
Praxe: podniková sféra
Funkční období: od 28. 1. 2015 do 28. 1. 2019
Počet akcií společnosti: 0 kusů
Účinné smlouvy uzavřené se společností: Smlouva o výkonu funkce člena dozorčí rady
Pracovní smlouva

Názvy společností, v nichž byla osoba členem správních, řídicích nebo dozorčích orgánů nebo společníkem v předešlých 5 letech:

Společnost	Funkce	Období
EVOK o.p.s.	člen dozorčí rady	od 2013

Ing. Martin Somló

Funkce: člen
Zvolen: valnou hromadou
Datum narození: 17. 11. 1958
Dosažené vzdělání: vysokoškolské
Praxe: podniková sféra
Funkční období: od 28. 1. 2015 do 28. 1. 2019
Počet akcií společnosti: 0 kusů
Účinné smlouvy uzavřené se společností: Smlouva o výkonu funkce člena dozorčí rady

Názvy společností, v nichž byla osoba členem správních, řídicích nebo dozorčích orgánů nebo společníkem v předešlých 5 letech:

Společnost	Funkce	Období
EVOK o.p.s.	člen dozorčí rady	od 2013

Nikdo z členů dozorčí rady nevlastní žádné akcie společnosti.

3. Generální ředitel

JUDr. Patrik Roman

Funkce:	generální ředitel
Datum narození:	4. 6. 1974
Dosažené vzdělání:	vysokoškolské
Praxe:	finanční sektor
Počet akcií společnosti:	0 kusů
Účinné smlouvy uzavřené se společností:	Smlouva o výkonu funkce člena představenstva

Názvy společností, v nichž byla osoba členem správních, řídicích nebo dozorčích orgánů nebo společníkem v předešlých 5 letech:

Společnost	Funkce	Období
APR Investments & Consulting s.r.o.	společník, prokurista	od 2006
AKROP s.r.o.	jednatel	od 2008
PORG – gymnázium a základní škola, o.p.s.	člen správní rady	od 2008
Pražská odpadová a.s. v likvidaci	předseda představenstva	od 2011
Nadace Martina a Lenky Romanových pro PORG	člen správní rady	od 2014
Nadace Martina Romana	člen dozorčí rady	od 2015

4. Ostatní management

Dr.-Ing. Aleš Bláha

Funkce:	ředitel závodu 14 (Závod na energetické využití odpadu)
Datum narození:	15. 1. 1963
Dosažené vzdělání:	vysokoškolské
Praxe:	podniková sféra
Počet akcií společnosti:	0 kusů
Účinné smlouvy uzavřené se společností:	Pracovní smlouva

Názvy společností, v nichž byla osoba členem správních, řídicích nebo dozorčích orgánů nebo společníkem v předešlých 5 letech:

Společnost	Funkce	Období
Sdružení provozovatelů technologií pro ekologické využívání odpadů (STEO)	místopředseda představenstva	od 2010
EVOK o.p.s.	člen dozorčí rady	od 2013

Mgr. Radovan Čížek

Funkce:	ředitel úseku informatiky
Datum narození:	19. 4. 1970
Dosažené vzdělání:	vysokoškolské
Praxe:	podniková sféra
Počet akcií společnosti:	0 kusů
Účinné smlouvy uzavřené se společností:	Pracovní smlouva

Mgr. Radovan Čížek nebyl členem správních, řídicích nebo dozorčích orgánů či společníkem ve společnosti vně emitenta v posledních 5 letech.

Bc. Miroslava Egererová

Funkce:	ředitelka marketingu, PR a komunikace
Datum narození:	18. 8. 1973
Dosažené vzdělání:	vysokoškolské
Praxe:	podniková sféra
Počet akcií společnosti:	0 kusů
Účinné smlouvy uzavřené se společností:	Pracovní smlouva

Bc. Miroslava Egererová nebyla členkou správních, řídicích nebo dozorčích orgánů či společníkem ve společnosti vně emitenta v posledních 5 letech.

Ing. Pavel Kocourek

Funkce: ředitel úseku strategického controllingu
Datum narození: 8. 1. 1968
Dosažené vzdělání: vysokoškolské
Praxe: podniková sféra, samospráva
Počet akcií společnosti: 0 kusů
Účinné smlouvy uzavřené se společností: Pracovní smlouva

Názvy společností, v nichž byla osoba členem správních, řídicích nebo dozorčích orgánů nebo společníkem v předešlých 5 letech:

Společnost	Funkce	Období
HOLTE MEDICAL, a.s.	člen dozorčí rady	2008–2012
4MEDI-Centrum buněčné terapie a diagnostiky a.s.	místopředseda dozorčí rady	2009–2013
Státní léčebné lázně Janské Lázně, státní podnik	člen dozorčí rady	2010–2012

Ing. Zdeněk Matoušek

Funkce: ředitel závodu 12 (Závod údržba komunikací)
Datum narození: 25. 6. 1956
Dosažené vzdělání: vysokoškolské
Praxe: podniková sféra
Počet akcií společnosti: 0 kusů
Účinné smlouvy uzavřené se společností: Smlouva o výkonu funkce člena dozorčí rady
Pracovní smlouva

Názvy společností, v nichž byla osoba členem správních, řídicích nebo dozorčích orgánů nebo společníkem v předešlých 5 letech:

Společnost	Funkce	Období
EVOK o.p.s.	člen dozorčí rady	od 2013

Ing. Ivana Pírková

Funkce: ekonomická ředitelka
Datum narození: 29. 3. 1957
Dosažené vzdělání: vysokoškolské
Praxe: podniková sféra
Počet akcií společnosti: 0 kusů
Účinné smlouvy uzavřené se společností: Pracovní smlouva

Ing. Ivana Pírková nebyla členkou správních, řídicích nebo dozorčích orgánů či společníkem ve společnosti vně emitenta v posledních 5 letech.

Ing. Karel Šašek

Funkce: ředitel úseku strategického rozvoje a projektového řízení
Datum narození: 4. 3. 1976
Dosažené vzdělání: vysokoškolské
Praxe: podniková sféra, systém řízení strukturálních fondů
Počet akcií společnosti: 0 kusů
Účinné smlouvy uzavřené se společností: Smlouva o výkonu funkce člena představenstva

Názvy společností, v nichž byla osoba členem správních, řídicích nebo dozorčích orgánů nebo společníkem v předešlých 5 letech:

Společnost	Funkce	Období
IPODEC - ČISTÉ MĚSTO, a.s.	předseda dozorčí rady	2007–2011
Centrum Palmovka, a.s.	člen dozorčí rady	2012–2013
Centrum sociálně-ekologického pokroku, o.p.s.	zakladatel	od 2013

Ing. Martin Trnka

Funkce:	ředitel úseku obchodu a investic
Datum narození:	8. 3. 1968
Dosažené vzdělání:	vysokoškolské
Praxe:	Magistrát hl. m. Prahy
Počet akcií společnosti:	0 kusů
Účinné smlouvy uzavřené se společností:	Smlouva o výkonu funkce člena představenstva

Ing. Martin Trnka nebyl členem správních, řídicích nebo dozorčích orgánů či společníkem ve společnosti vně emitenta v posledních 5 letech.

Ing. Luděk Votava

Funkce:	personální ředitel
Datum narození:	27. 5. 1947
Dosažené vzdělání:	vysokoškolské
Praxe:	podniková sféra
Počet akcií společnosti:	0 kusů
Účinné smlouvy uzavřené se společností:	Pracovní smlouva

Názvy společností, v nichž byla osoba členem správních, řídicích nebo dozorčích orgánů nebo společníkem v předešlých 5 letech:

Společnost	Funkce	Období
EVOK o.p.s.	člen dozorčí rady	od 2013

Ing. Petr Zvejška

Funkce:	ředitel závodu 11 (Závod odvoz a recyklace odpadu)
Datum narození:	30. 9. 1954
Dosažené vzdělání:	vysokoškolské
Praxe:	podniková sféra
Počet akcií společnosti:	0 kusů
Účinné smlouvy uzavřené se společností:	Pracovní smlouva

Názvy společností, v nichž byla osoba členem správních, řídicích nebo dozorčích orgánů nebo společníkem v předešlých 5 letech:

Společnost	Funkce	Období
Nepřekonatelný servis s.r.o. v likvidaci	jednatel	od 2008
EVOK o.p.s.	člen dozorčí rady	od 2013

Žádná z osob s řídicí pravomocí nevlastní žádné akcie společnosti.

Principy odměňování osob s řídicí pravomocí a ostatního managementu

Principy odměňování členů představenstva a dozorčí rady

Pravidla pro výpočet výše odměny všech členů dozorčí rady jsou stanovena ve smlouvách o výkonu funkce uzavíraných mezi členy dozorčí rady a společností. Vzorová smlouva o výkonu funkce člena dozorčí rady byla schválena valnou hromadou společnosti.

Pravidla pro výpočet výše odměny všech členů představenstva jsou stanovena ve smlouvách o výkonu funkce uzavíraných mezi členy představenstva a společností. Veškeré smlouvy o výkonu funkce člena představenstva byly schváleny dozorčí radou společnosti.

Výše odměn pro členy představenstva a dozorčí rady v souvislosti s výkonem jejich funkce je přímo závislá na objemu vytvořeného zisku v předchozím kalendářním roce a plánované výši mzdových nákladů pro daný kalendářní rok.

Odměny jsou vypláceny pravidelně po uplynutí kalendářního měsíce.

Tantiémy by se vyplácely členům představenstva a dozorčí rady v případě, že by o jejich vyplacení rozhodla valná hromada. V historii společnosti se tak dosud nestalo.

Společnost jako pojistník sjednala pojištění odpovědnosti za škodu způsobenou v souvislosti s výkonem funkce členů představenstva a dozorčí rady.

V souvislosti s výkonem funkce členů představenstva a dozorčí rady není ve prospěch členů těchto orgánů sjednáno žádné kapitálové životní pojištění.

Nad rámec výše uvedených plnění jsou (i) členům představenstva, kteří současně dle schválených smluv o výkonu funkce vykonávají tzv. „řídicí pozici“ ve společnosti, resp. (ii) členům dozorčí rady, kteří jsou současně vedoucími zaměstnanci společnosti, v souladu se schválenými smlouvami o výkonu funkce členů představenstva (resp. pracovními smlouvami členů dozorčí rady) poskytována stejná plnění jako v případě vedoucích zaměstnanců (viz níže).

Principy odměňování ostatního managementu

Podmínky odměňování ostatního managementu (dále také „vedoucí zaměstnanec“) společnosti jsou upraveny v pracovní smlouvě uzavřené mezi společností a příslušným vedoucím zaměstnancem na dobu neurčitou. V této smlouvě jsou upraveny podmínky pro poskytování:

- **základní měsíční odměny**, která je vyplácena pravidelně za každý kalendářní měsíc. Základní měsíční odměna byla vyplácena za odpracovanou dobu včetně práce přesčas;
- **roční odměny**, která přísluší vedoucímu zaměstnanci vedle základní měsíční odměny. Roční odměna je závislá na plnění předem stanoveného kritéria, kterým je dosažení, resp. překročení plánované výše zisku. Maximální výše roční odměny je stanovena procentem z roční základní odměny (součet základních mezd v daném kalendářním roce) a její maximální výše se pohybuje v rozmezí 60–150 %;
- **osobního automobilu**, na jehož poskytnutí má vedoucí zaměstnanec právo pro služební i soukromé použití. Vozidlo poskytnuté pro služební i soukromé použití podléhá zdanění, spotřeba pohonných hmot pro soukromé využití je hrazena srážkou z příjmu. V případě, že vedoucí zaměstnanec k výkonu funkce používá vlastní automobil, jsou náklady s jeho použitím hrazeny společností v souladu s právními předpisy;

- **mobilního telefonu**, na jehož poskytnutí má vedoucí zaměstnanec právo. Společnost hradí související náklady;
- **cestovních náhrad**. Vedoucímu zaměstnanci je při pracovní cestě případně poskytováno kapesné ve výši 40 % stravného v souladu s obecně závazným právním předpisem, ostatní výdaje v doložené výši;
- **odstupného**, které je poskytováno v souladu se zákoníkem práce a podmínkami uvedenými v platné kolektivní smlouvě;
- **peněžního vyrovnání** při ukončení pracovního poměru. Společnost se zavazuje poskytnout vybraným vedoucím zaměstnancům po skončení pracovního poměru v návaznosti na sjednanou konkurenční doložku peněžité vyrovnání po dobu dvanácti měsíců při plnění podmínek uvedených v pracovní smlouvě. Peněžité vyrovnání je splatné pozadu za měsíční období;
- **příspěvku na penzijní připojištění**, který je vedoucímu zaměstnanci poskytován v souladu s podmínkami stanovenými pro všechny zaměstnance kolektivní smlouvou;
- **příspěvku na stravenky**, který je vedoucímu zaměstnanci poskytován v souladu s podmínkami stanovenými pro všechny zaměstnance kolektivní smlouvou.

Peněžité a naturální příjmy osob s řídicí pravomocí a ostatního managementu v roce 2015

Představenstvo	2 431 tis. Kč
Dozorčí rada	4 610 tis. Kč
Ostatní osoby s řídicí pravomocí	4 721 tis. Kč *
Ostatní management	22 967 tis. Kč **

V roce 2015 nepřijaly osoby s řídicí pravomocí žádné naturální příjmy.

* Jak vyplývá z výše uvedeného, vedle odměny za výkon funkce člena představenstva náleží členům představenstva, kteří vykonávají „řídicí pozici“ odměna za výkon této řídicí pozice. Tato položka zahrnuje příjmy spojené s výkonem „řídicí pozice“. Odměny všech členů představenstva za výkon funkce člena představenstva (tj. vyjma odměny za výkon „řídicí pozice“) jsou obsaženy v částce udávající příjmy členů představenstva.

** Zahrnuje příjmy z výkonu funkce v zaměstnaneckém poměru. Příjmy z titulu člena orgánu jsou obsaženy v částce udávající příjmy členů představenstva a příjmy členů dozorčí rady.

Dle společnosti dostupných informací nebyl nikdo z osob s řídicí pravomocí a ostatního managementu v uplynulých pěti letech odsouzen za podvodné trestné činy ani proti nikomu z nich nebylo vzneseno jakékoliv úřední veřejné obvinění nebo sankce ze strany statutárních nebo regulatorních orgánů v přímé souvislosti s činností společnosti Pražské služby, a.s.

Výše uvedené osoby s řídicí pravomocí a členové ostatního managementu společnosti byli spojeni s konkurzním řízením nebo likvidací společnosti v případech, které jsou uvedeny výše, tj. s dovětkem „v likvidaci“ nebo „v konkurzu“.

U osob s řídicí pravomocí společnosti nejsou známy žádné střety zájmů těchto osob se zájmem společnosti.

Žádná osoba s řídicí pravomocí ani člen ostatního managementu nemá žádnou opci na koupi akcií společnosti.



1 JUDr. Patrik Roman / 2 Bc. Miroslava Egererová /
3 Dr.-Ing. Aleš Bláha / 4 Ing. Martin Trnka / 5 Ing. Ivana Pírková /
6 Ing. Pavel Kocourek / 7 Mgr. Radovan Čížek / 8 Ing. Petr Zvejška /
9 Ing. Zdeněk Matoušek / 10 Ing. Luděk Votava / 11 Ing. Karel Šašek



Informace o zásadách a postupech vnitřní kontroly a pravidla přístupu k možným rizikům ve vztahu k procesu účetního výkaznictví

Systém zpracování účetnictví se řídí příslušnými ustanoveními následujících zákonů a vyhlášek:

- Zákon č. 563/1991 Sb., o účetnictví, ve znění pozdějších předpisů
- Vyhláška č. 500/2002 Sb., kterou se provádějí některá ustanovení zákona č. 563/1991 Sb. pro účetní jednotky, které jsou podnikateli účtujícími v soustavě podvojného účetnictví
- České účetní standardy pro účetní jednotky, které účtují podle vyhlášky č. 500/2002 Sb., ve znění pozdějších předpisů
- Zákon č. 586/1992 Sb., o daních z příjmů, ve znění pozdějších předpisů
- Zákon č. 235/2004 Sb., o dani z přidané hodnoty, ve znění pozdějších předpisů
- Zákon č. 593/1992 Sb., o rezervách pro zjištění základu daně z příjmů, ve znění pozdějších předpisů
- Mezinárodní standardy finančního výkaznictví (IFRS)

Účetnictví je zpracováno od r. 2000 programem NORIS od LCS Internacional, a.s., Zelený pruh 1560/99, Praha 4, v září 2010 proběhlo spuštění nástupnické verze Helios Green, aktualizaci a servis zajišťuje Asseco Solutions, a.s., Zelený pruh 1560/99, Praha 4 (dříve LCS Internacional, a.s.). Program je rozdělen do několika vzájemně provázaných modulů.

Účtový rozvrh je zadán v obou účetních okruzích (mezinárodní standardy a české účetní standardy), je možné ho v průběhu roku doplňovat. Změny může provádět pouze směrnici určené pracoviště.

Pražské služby, a.s. vedou podvojně účetnictví za účetní jednotku jako celek, účetní období se shoduje s kalendářním rokem. Zaúčtovány jsou jednotlivé prvotní doklady, každý doklad musí být podepsán dvěma zodpovědnými osobami, u skladových pohybů, faktur vydaných za odvoz odpadu, odpisů majetku, tvorby a rozpuštění opravných položek k pohledávkám jsou za podpis považovány záznamy v počítači.

Oběh dokladů daný směrnici jednoznačně stanovuje předávání dokladů, vymezuje oprávnění a odpovědnost jednotlivých osob za ověření věcné a formální správnosti a uvádí návaznost pracovních postupů. Směrnici jsou povinni se řídit a dodržovat její ustanovení všichni zaměstnanci, kteří z titulu své pracovní náplně mají za povinnost se podílet na vystavování, schvalování a oběhu dokladů.

Pravidla pro tvorbu opravných položek k pohledávkám vychází ze zákona o rezervách č. 593/1992 Sb., ve znění pozdějších předpisů. Opravné položky se tvoří automaticky v programu Helios Green podle doby, která uplynula od data splatnosti pohledávky. Výše účetních a daňových opravných položek je v systému nastavena dle příslušných zákonů a vnitřních směrnic.

Společnost Pražské služby, a.s. využívá a má v platnosti všechny směrnice z oblasti účetnictví a daní, které vyžadují výše uvedené zákony a vyhlášky.

Kontrola je prováděna dvakrát ročně auditory (předběžný a konečný audit), v rámci dokladových a fyzických inventur jsou zůstatky všech účtů řádně doloženy. Kromě toho při závěrkách jednotlivých měsíců provádí odbor ekonomických informací kontrolu zůstatků účtů, na kterých jsou evidovány odvody daní, účtové třídy 2 (zůstatky peněžní hotovosti a bankovních účtů) a dále účtů, na kterých došlo k většímu pohybu.

Dvakrát ročně je prováděna inventura hotovosti a cenin a čtyřikrát ročně inventura PHM.

Společnost Pražské služby, a.s. je řízena také za pomoci nástrojů controllingu. Tyto nástroje jsou zaměřeny na vyhodnocování klíčových finančních i nefinančních ukazatelů výkonnosti (KPI) s cílem dosažení hospodářských plánů společnosti. Mezi využívané controllingové nástroje patří systém sledování hospodaření nákladových středisek z hlediska plnění rozpočtů a vyhodnocování výše jejich příspěvků na úhradu (PÚ). Každý měsíc jsou za účasti odpovědných pracovníků prováděny důkladné rozborů a analýzy odchylek, v závislosti na výkonnosti středisek jsou přijímána nápravná opatření. Vedle operativních nástrojů jsou využívány také strategické nástroje, mezi něž patří sledování rizik a příležitostí, analýza silných a slabých míst, benchmarking a další nástroje.

Popis postupů rozhodování a složení představenstva, dozorčí rady a výboru pro audit

Představenstvo

Představenstvo je statutárním orgánem společnosti, kterému přísluší obchodní vedení společnosti. Rozhoduje o všech záležitostech společnosti, pokud nejsou zákonem nebo stanovami vyhrazeny do působnosti valné hromady, dozorčí rady nebo jiných orgánů společnosti.

Představenstvo se schází nejméně jednou za 3 měsíce.

Nerozhodne-li představenstvo jinak, jednání představenstva předsedá, organizuje a řídí předseda představenstva, v případě jeho nepřítomnosti místopředseda představenstva a v případě jeho nepřítomnosti pak nejstarší přítomný člen představenstva.

Představenstvo je způsobilé se usnášet, je-li na jednání přítomna nadpoloviční většina jeho členů. Představenstvo rozhoduje nadpoloviční většinou přítomných členů představenstva. Každý člen představenstva má jeden hlas. V případě rovnosti hlasů nerozhoduje hlas předsedy představenstva.

Představenstvo společnosti má 5 členů. Členy představenstva volí a odvolává dozorčí rada. Funkční období člena představenstva činí 4 roky s tím, že opětovné zvolení člena je možné. Představenstvo volí ze svého středu předsedu a místopředsedu.

Představenstvo může rozhodovat také mimo své jednání (per rollam), a to prostřednictvím elektronické pošty; souhlas všech členů představenstva s tímto postupem se nevyžaduje. Členové představenstva jsou povinni se k návrhu vyjádřit ve lhůtě stanovené v návrhu rozhodnutí.

Za všechny organizační činnosti vztahující se k rozhodování představenstva mimo jeho jednání je zodpovědný předseda představenstva, popřípadě místopředseda představenstva, pokud zajistil rozeslání návrhu rozhodnutí představenstva ostatním členům představenstva.

Podrobnosti o jednání představenstva, zejména o jeho svolání, průběhu jednání a rozhodování, jakož i o jeho rozhodování mimo jednání stanoví jednací řád, který je schválen představenstvem.

Informace o složení představenstva spolu s bližšími informacemi o jeho členech se nacházejí v části „Údaje o osobách s řídicí pravomocí“.

Dozorčí rada

Dozorčí rada je orgánem společnosti, který dohlíží na výkon působnosti představenstva a činnosti společnosti.

Dozorčí rada má 7 členů, kteří jsou voleni na dobu 4 let s tím, že opětovné zvolení člena dozorčí rady je možné.

Dozorčí rada se schází podle potřeby, nejméně však jednou za 3 měsíce.

Nerozhodne-li dozorčí rada jinak, jednání dozorčí rady předsedá, organizuje a řídí předseda dozorčí rady, v případě nepřítomnosti předsedy dozorčí rady starší z obou místopředsedů dozorčí rady, jsou-li přítomni oba místopředsedové dozorčí rady, v případě nepřítomnosti předsedy dozorčí rady a jednoho z místopředsedů dozorčí rady pak přítomný místopředseda dozorčí rady a v případě nepřítomnosti předsedy dozorčí rady a obou místopředsedů dozorčí rady pak nejstarší přítomný člen dozorčí rady.

Dozorčí rada má následující působnost:

- kontroluje, zda se podnikatelská činnost společnosti uskutečňuje v souladu s právními předpisy, stanovami a pokyny valné hromady,
- přezkoumává řádnou, mimořádnou a konsolidovanou, popřípadě i mezitímní účetní závěrku a návrh na rozdělení zisku nebo úhradu ztráty a předkládá své vyjádření valné hromadě,
- posuzuje zjednodušené čtvrtletní bilance předkládané dozorčí radě,
- svolává valnou hromadu, stanoví-li tak právní předpisy nebo stanovy,
- kontroluje účetní knihy, zápisy a hlavní účetní dokumenty a ostatní doklady společnosti,
- přezkoumává zprávu o vztazích mezi ovládající osobou a osobou ovládanou a mezi ovládanou osobou a osobami ovládanými stejnou ovládající osobou a informuje valnou hromadu o tomto přezkoumání,
- vykonává působnost v případě střetu zájmů členů orgánu, stanoví-li tak právní předpisy,

- v případech stanovených právními předpisy uplatňuje právo na náhradu újmy proti členovi představenstva,
- určuje člena dozorčí rady, který zastupuje společnost v řízeních před soudy a jinými orgány proti členu představenstva,
- volí a odvolává členy představenstva, schvaluje smlouvy o výkonu funkce pro členy představenstva, odměnu za výkon funkce člena představenstva a jiná plnění společnosti ve prospěch člena představenstva, vyjma podílu na zisku,
- přezkoumává výkon působnosti představenstva na žádost kvalifikovaného akcionáře,
- navrhuje valné hromadě auditora pro výkon auditorské činnosti v souladu s právními předpisy.

Dozorčí rada rozhoduje o udělení souhlasu představenstvu mimo jiné k těmto záležitostem:

- schválení a změna následujících dokumentů: Strategický plán a Roční podnikatelský plán, jenž zahrnuje: Obchodní plán, Personální plán, Finanční plán a Investiční plán, vyjma změny Investičního plánu týkající se investic o souhrnné hodnotě nepřesahující v jednom účetním období 50 milionů Kč,
- přijetí či poskytnutí zápůjčky (úvěru) v rozsahu vyšším než 100 milionů Kč a jiné obdobné finanční operace v rozsahu vyšším než 100 milionů Kč,
- poskytnutí zajištění společností za dluhy jiných osob, jejichž hodnota převyšuje 100 milionů,
- nakládání s majetkovými účastmi na jiné právnické osobě, se sídlem v ČR nebo v zahraničí, pokud hodnota majetkové účasti, která je předmětem dispozice, v každém jednotlivém případě převyšuje 100 milionů Kč,
- případný návrh představenstva na výběr auditora na ověření řádné a mimořádné, popř. mezitímní účetní závěrky pro projednání na valné hromadě,
- uzavření smlouvy s auditorem ověřujícím účetní závěrku určeným valnou hromadou,
- přijetí či změna vnitřních předpisů týkajících se poskytování darů,
- způsob výběru zájemců o upsání akcií,
- zadání veřejné zakázky nadlimitní v rozsahu vyšším než 100 milionů Kč, pokud společnost vystupuje jako zadavatel ve smyslu zákona o veřejných zakázkách,
- předložení návrhu představenstva na změnu stanov společnosti valné hromadě,
- přijetí návrhu na rozdělení zisku nebo úhradu ztráty,
- obsazení funkce generálního ředitele společnosti a návrh smlouvy s generálním ředitelem společnosti,
- další záležitosti, pokud tak stanoví právní předpisy nebo stanovy.

Dozorčí rada je způsobilá se usnášet, je-li na jednání přítomna nadpoloviční většina jejích členů. Dozorčí rada rozhoduje nadpoloviční většinou hlasů všech svých členů. Každý člen dozorčí rady má jeden hlas. V případě rovnosti hlasů nerozhoduje hlas předsedy dozorčí rady.

Dozorčí rada může rozhodovat také mimo své jednání (per rollam), a to prostřednictvím elektronické pošty; souhlas všech členů dozorčí rady s tímto postupem se nevyžaduje. Členové dozorčí rady jsou povinni se k návrhu vyjádřit ve lhůtě stanovené v návrhu rozhodnutí.

Za všechny organizační činnosti vztahující se k rozhodování dozorčí rady mimo její jednání je zodpovědný předseda dozorčí rady, popřípadě místopředseda dozorčí rady, který zajistil rozeslání návrhu rozhodnutí ostatním členům dozorčí rady.

Podrobnosti o jednání dozorčí rady, zejména o jeho svolání, průběhu jednání a rozhodování, jakož i o jeho rozhodování mimo jednání stanoví jednací řád, který je schválen dozorčí radou.

Informace o složení dozorčí rady spolu s bližšími informacemi o jejích členech se nacházejí v části „Údaje o osobách s řídicí pravomocí“.

Výbor pro audit

Výbor pro audit není orgánem společnosti.

Vykonává zejména tyto činnosti:

- sleduje účinnost vnitřní kontroly a systému řízení rizik,
- sleduje účinnost vnitřního auditu a zajišťuje jeho funkční nezávislost, je-li funkce vnitřního auditu zřízena (vnitřní audit je výboru pro audit v takovém případě funkčně podřízený),
- sleduje postup sestavování účetní závěrky a konsolidované účetní závěrky,
- doporučuje auditora kontrolnímu orgánu s tím, že toto doporučení řádně odůvodní,
- posuzuje nezávislost statutárního auditora a auditorské společnosti a poskytování doplňkových služeb subjektu veřejného zájmu statutárním auditorem a auditorskou společností,
- sleduje proces povinného auditu.

Výbor pro audit má 3 členy, které volí a odvolává valná hromada.

Členové výboru pro audit

doc. Ing. Jaroslava Roubíčková, CSc., narozena 5. 9. 1954
předsedkyně výboru pro audit

Ing. Ladislav Jírka, narozen 20. 3. 1953
člen výboru pro audit

Miloslava Jindráková, narozena 4. 8. 1959
členka výboru pro audit

Popis postupů rozhodování a základního rozsahu působnosti valné hromady emitenta

Valná hromada

Valná hromada je nejvyšším orgánem společnosti. Valnou hromadu svolává představenstvo alespoň jednou za účetní období a dále, když tak stanoví právní předpisy nebo stanovy. Valnou hromadu může svolat člen představenstva, stanoví-li tak právní předpisy.

Podmínky účasti akcionáře na valné hromadě stanoví ustanovení článku X. stanov společnosti.

Valná hromada je způsobilá se usnášet, pokud jsou přítomni akcionáři, kteří mají akcie, jejichž jmenovitá hodnota přesahuje 30 % základního kapitálu společnosti.

Valnou hromadu řídí až do zvolení orgánů valné hromady pověřený člen představenstva.

Hlasovací právo akcionáře je spojeno s akcií. S jednou akcií o jmenovité hodnotě 1 000 Kč je spojeno 10 hlasů. S jednou akcií o jmenovité hodnotě 1 000 000 Kč je spojeno 10 000 hlasů. S jednou akcií o jmenovité hodnotě 400 Kč jsou spojeny 4 hlasy.

Na valné hromadě se hlasuje nejprve o návrzích představenstva a dále o návrzích akcionářů dle pořadí, v jakém byly předloženy, nestanoví-li stanovy, že se hlasuje nejprve o návrzích dozorčí rady. Pokud byl návrh valnou hromadou přijat, o dalších návrzích se již v rámci příslušného bodu pořadu jednání valné hromady nehlasuje, ledaže tyto další návrhy mohou být přijaty vedle již přijatého návrhu a nejsou s ním v rozporu.

Valná hromada rozhoduje většinou hlasů přítomných akcionářů, pokud zákon nebo stanovy nevyžadují většinu jinou.

Do působnosti valné hromady patří:

- rozhodování o změně stanov,
- rozhodování o změně výše základního kapitálu nebo o pověření představenstva ke zvýšení základního kapitálu,
- rozhodování o možnosti započtení peněžité pohledávky vůči společnosti proti pohledávce na splacení emisního kurzu,
- rozhodování o vydání vyměnitelných a prioritních dluhopisů,
- volba a odvolávání členů dozorčí rady,
- určení auditora a jmenování či odvolání členů výboru pro audit, rozhodování o odměňování členů výboru pro audit a schválení smluv uzavíraných se členy výboru pro audit v souvislosti s výkonem funkce člena výboru pro audit,
- schválení řádné nebo mimořádné účetní závěrky a konsolidované účetní závěrky a v zákonem stanovených případech i mezitímní účetní závěrky,
- rozhodnutí o rozdělení zisku nebo jiných vlastních zdrojů nebo o úhradě ztráty,
- rozhodování o odměňování členů dozorčí rady a výboru pro audit a schválení smluv o výkonu funkce uzavíraných se členy dozorčí rady,
- rozhodnutí o podání žádosti o přijetí účastnických cenných papírů společnosti k obchodování na evropském regulovaném trhu nebo o jejich vyřazení z obchodování na evropském regulovaném trhu,
- rozhodnutí o zrušení společnosti s likvidací, jmenování a odvolání likvidátora včetně určení výše jeho odměny, schválení návrhu rozdělení likvidačního zůstatku,
- rozhodnutí o přeměně společnosti podle jiného právního předpisu,

- schválení pachtu, převodu nebo zastavení závodu nebo takové jeho části, která by znamenala podstatnou změnu dosavadní struktury závodu nebo podstatnou změnu v předmětu podnikání nebo činnosti společnosti,
- schválení smlouvy o tichém společenství, včetně schválení jejích změn a jejího zrušení,
- rozhodnutí o zřízení jiných orgánů společnosti, volba a odvolávání členů těchto orgánů, rozhodnutí o odměňování členů těchto orgánů,
- rozhodnutí o změně druhu nebo formy akcií, o změně práv spojených s určitým druhem akcií, o omezení převoditelnosti akcií, o vyloučení nebo omezení přednostního práva na získání vyměnitelných a prioritních dluhopisů, nebo na upisování nových akcií,
- rozhodování o dlouhodobé koncepci podnikatelské činnosti společnosti,
- udílení pokynů představenstvu a dozorčí radě,
- rozhodnutí o dalších otázkách, které zákon nebo stanovy zahrnují do působnosti valné hromady.

Informace o kodexech řízení a správy společnosti

Bezpečnost, kvalita a eliminace a řízení rizik u společnosti Pražské služby, a.s.

Kontrolní systém bezpečnosti, kvality, environmentálního chování a eliminace a řízení rizik patří mezi základní složky řízení společnosti a je nedílnou součástí její strategie.

Tento kontrolní systém, který je u společnosti zaveden, udržován a neustále zlepšován, je řízen vrcholovým vedením společnosti a je aplikován do jednotlivých činností a aktivit, které jsou součástí podnikatelských a společenských aktivit společnosti.

Zejména v zásadních podnikatelských aktivitách je tomuto systému věnována maximální pozornost.

Systém řízení je jednak v souladu s platnou legislativou a jednotlivými platnými kritériálními normami, je však též v souladu s platnými mezinárodními požadavky.

Společnost v roce 2015 obhájila:

- certifikát systému managementu bezpečnosti informací podle ISO 27001 od certifikačního orgánu CQS,
- certifikát systému managementu bezpečnosti a ochrany zdraví při práci podle OHSAS 18001 od certifikačního orgánu TÜV NORD,
- certifikát „Odborný podnik pro nakládání s odpady“ dle norem Entsorgungsfachbetrieb na základě odborného auditu certifikačního orgánu TÜV NORD,
- certifikát environmentálního systému řízení podle ISO 14001 od certifikačního orgánu TÜV NORD,
- certifikát systému jakosti podle ISO 9001 od certifikačního orgánu TÜV NORD,
- certifikát pro stavební a silniční práce v oboru pozemních komunikací podle MP MD ČR od certifikačního orgánu TZUS,
- certifikát od TZUS o prokázání splnění kvalifikačních předpokladů definovaných systémem certifikovaných stavebních dodavatelů.

V rámci těchto zavedených systémů je uplatňován kodex vnitřní kontroly a předvídání a eliminace jednotlivých rizik vyplývajících jednak z podnikatelské činnosti a dále rizik vyplývajících z konkurenčního a tržního prostředí. Tento kodex je implementován v jednotlivých příručkách řídicích systémů a v návazných řídicích dokumentech společnosti, které jsou pro společnost závazné. Vrcholová interní kontrola činností společnosti je prováděna odborem organizace řízení, který je správcem řídicích systémů společnosti, odborem vnitřního auditu a vedoucím specialistou pro reporting a controlling.

Výstupem z interních kontrol jsou záznamy z jednotlivých zjištění, stanovená nápravná opatření a jasně formulovaná opatření ke zlepšení a nápravě.

Vrcholovým kontrolním orgánem společnosti je však dozorčí rada, která vykonává svou činnost v rámci platných zákonů a v souladu se stanovami společnosti Pražské služby, a.s.

Rizika vyplývající z naší podnikatelské činnosti jsou též eliminována platnými pojistnými smlouvami.

ZPRÁVA PŘEDSTAVENSTVA SPOLEČNOSTI

podle § 118 odst. 5 ZPKT

A) Struktura vlastního kapitálu společnosti Pražské služby, a.s. a informace o akcích

Vlastní kapitál společnosti Pražské služby, a.s. je na základě účetní závěrky sestavené k 31. 12. 2015, která bude předložena ke schválení řádné valné hromadě, strukturován následovně (v tis. Kč):

Základní kapitál	2 631 167
Rezervní fondy	0
Vlastní akcie	- 69 481
Ostatní fondy	37 130
Nerozdělené zisky	1 134 710
Zisk	91 262
Vlastní kapitál	3 824 788

Základní kapitál ve výši 2 631 166 600 Kč je tak rozdělen na:

- 1 556 125 ks kmenových zaknihovaných akcií na jméno o jmenovité hodnotě 1 000 Kč každá, které jsou přijaty k obchodování na regulovaném trhu, ISIN CZ 0009055158, hodnota emise 1 556 125 000 Kč.
- 600 ks kmenových zaknihovaných akcií na jméno o jmenovité hodnotě 1 000 000 Kč každá, které nejsou přijaty k obchodování na regulovaném trhu, ISIN CZ0005123265, hodnota emise 600 000 000 Kč.
- 1 187 604 ks kmenových zaknihovaných akcií na jméno o jmenovité hodnotě 400 Kč každá, které nejsou přijaty k obchodování na regulovaném trhu, ISIN CZ0009100830, hodnota emise 475 041 600 Kč.
- Veškeré zaknihované akcie emitenta jsou splacené.
- Dluhopisy ani zaměstnanecké akcie nebyly vydány.
- Pro účely této zprávy se za akcie považují i zaknihované akcie.

Regulované trhy, na nichž jsou akcie přijaty k obchodování (platí pro akcie s ISIN CZ 0009055158):

Emise akcií společnosti o jmenovité hodnotě 1 000 Kč je přijata k obchodování na regulovaném trhu společnosti Burza cenných papírů Praha, a.s. (od r. 1995).

Do 9. 12. 2008 byly akcie společnosti obchodovány také na trhu společnosti RM-Systém, a.s. (od r. 1995). Od 10. 12. 2008 byly touto společností akcie společnosti vyloučeny z obchodování na oficiálním trhu s cennými papíry a s platností od 15. 12. 2008 přeřazeny na mnohostranný obchodní systém organizovaný rovněž společností RM-Systém, a.s. z důvodu minimálního objemu realizovaných obchodů s akciemi společnosti.

Akcie společnosti nejsou přijaty k obchodování na žádném zahraničním trhu s investičními nástroji.

Druhy akcií:

Kmenové akcie představují podíl ve výši 100 % na základním kapitálu společnosti Pražské služby, a.s. S kmenovými akciemi nejsou spojena žádná zvláštní práva a povinnosti.

Průběh navyšování základního kapitálu Pražské služby, a.s.

Finanční prostředky	Emise akcií pro HMP	Podíl HMP v PS	Rok navýšení
150 mil.	150 ks po 1 mil. Kč	64,4 %	1995
450 mil.	450 ks po 1 mil. Kč	71,8 %	1998
475 mil.	1 187 604 ks po 400 Kč	76,9 %	2002
Celkem			1 075 mil. Kč

B) Omezení převoditelnosti akcií

Převoditelnost akcií není omezena. K převodu akcií nicméně musí být splněny podmínky stanovené právními předpisy.

C) Významné přímé a nepřímé podíly na hlasovacích právech

Akcionáři vlastníci akcie spojené s více než 1 % hlasovacích práv.

Akcionář	IČO	Podíl na hlasovacích právech
Hlavní město Praha	00064581	76,9 %
AVE CZ odpadové hospodářství s.r.o.	49356089	19,3 % (zapsáno v centrální evidenci od 27. 8. 2014)

Společnost Pražské služby, a.s. nabyla v roce 2014 vlastní akcie představující cca 1,7% podíl na základním kapitálu společnosti. V souladu s § 309 odst. 1 zákona č. 90/2012 Sb., o obchodních korporacích, společnost Pražské služby, a.s. nevykonává hlasovací práva spojená s těmito akciemi.

D) Vlastníci akcií se zvláštními právy, včetně popisu těchto práv

Všechny akcie společnosti Pražské služby, a.s. jsou kmenovými akciemi. Společnost Pražské služby, a.s. tak nemá akcionáře, kteří by vlastnili akcie se zvláštními právy.

E) Omezení hlasovacích práv

Hlasovací práva spojená s akciemi nejsou stanovami nijak omezena. V souladu s § 309 odst. 1 zákona č. 90/2012 Sb., o obchodních korporacích, společnost Pražské služby, a.s. nevykonává hlasovací práva spojená s vlastními akciemi v majetku společnosti.

F) Smlouvy mezi akcionáři, které mohou mít za následek ztížení převoditelnosti akcií nebo hlasovacích práv

Společnosti Pražské služby, a.s. nejsou známy žádné smlouvy mezi akcionáři, které mohou mít za následek ztížení převoditelnosti akcií nebo hlasovacích práv.

G) Zvláštní pravidla určující volbu a odvolání členů představenstva a změnu stanov společnosti

Stanovy Pražských služeb, a.s. stanoví, že představenstvo má 5 členů a funkční období člena představenstva činí 4 roky. Členové představenstva jsou voleni a odvoláváni dozorčí radou společnosti. O volbě či odvolání členů představenstva rozhoduje dozorčí rada nadpoloviční většinou všech členů dozorčí rady. Stanovy Pražských služeb, a.s. neobsahují další zvláštní pravidla o volbě či odvolání členů představenstva, která by se významně odchylovala od ustanovení právních předpisů.

O doplňování nebo jiné změně stanov rozhoduje valná hromada. Návrh na doplnění nebo jinou změnu stanov může při splnění podmínek uvedených v právních předpisech podat akcionář, představenstvo nebo dozorčí rada. Pokud představenstvo zamýšlí předložit valné hromadě návrh změny stanov, je podle stanov povinno si vyžádat souhlas dozorčí rady k uskutečnění takového rozhodnutí. Stanovy Pražských služeb, a.s. neobsahují další zvláštní pravidla o změně stanov, která by se významně odchylovala od ustanovení právních předpisů.

H) Zvláštní působnost představenstva

Představenstvo rozhoduje o všech záležitostech společnosti, pokud nejsou zákonem nebo stanovami vyhrazeny do působnosti valné hromady nebo dozorčí rady.

Ze stanov vyplývá, že představenstvo je povinno si vyžádat souhlas dozorčí rady k uskutečnění svých rozhodnutí o těchto záležitostech:

- a) schválení následujících dokumentů:
 - i. Strategický plán,
 - ii. Roční podnikatelský plán, jenž zahrnuje:
 - Obchodní plán,
 - Personální plán,
 - Finanční plán,
 - Investiční plán.
- b) změna dokumentů uvedených výše pod písm. a), vyjma změny Investičního plánu týkající se investic o souhrnné hodnotě nepřesahující v jednom účetním období 50 mil. Kč,
- c) přijetí či poskytnutí zápůjčky (úvěru) v rozsahu vyšším než 100 milionů Kč a jiné obdobné finanční operace v rozsahu vyšším než 100 milionů Kč,
- d) poskytnutí zajištění společností za dluhy jiných osob, jejichž hodnota převyšuje 100 milionů Kč,
- e) nakládání s majetkovými účastmi na jiné právnické osobě, se sídlem v ČR nebo v zahraničí, pokud hodnota majetkové účasti, která je předmětem dispozice, v každém jednotlivém případě převyšuje 100 milionů Kč,
- f) případný návrh představenstva na výběr auditora na ověření řádné a mimořádné, popř. mezitímní účetní závěrky pro projednání na valné hromadě,
- g) uzavření smlouvy s auditorem ověřujícím účetní závěrku určeným valnou hromadou,
- h) přijetí či změna vnitřních předpisů týkající se poskytování darů,
- i) způsob výběru zájemců o upsání akcií,
- j) zadání veřejné zakázky nadlimitní v rozsahu vyšším než 100 milionů Kč, pokud společnost vystupuje jako zadavatel ve smyslu zákona o veřejných zakázkách,
- k) předložení návrhu představenstva na změnu stanov společnosti valné hromadě,
- l) přijetí návrhu na rozdělení zisku nebo úhradu ztráty,
- m) obsazení funkce generálního ředitele společnosti a návrh smlouvy s generálním ředitelem společnosti,
- n) další záležitosti, pokud tak stanoví právní předpisy nebo tyto stanovy.

Stanovy Pražských služeb, a.s. stanoví, že valná hromada může pověřit představenstvo, aby rozhodlo o zvýšení základního kapitálu.

I) Významné smlouvy, ve kterých je společnost stranou a které nabydou účinnosti, změní se nebo zaniknou v případě změny ovládnání v důsledku nabídky převzetí

Společnost Pražské služby, a.s. neuzavřela takové významné smlouvy, které nabydou účinnosti, změní se nebo zaniknou v případě změny ovládnání v důsledku nabídky převzetí.

J) Smlouvy s členy představenstva a zaměstnanci s plněním pro případ skončení jejich funkce nebo zaměstnání v souvislosti s nabídkou převzetí

Společnost Pražské služby, a.s. neuzavřela se členy představenstva nebo zaměstnanci takové smlouvy, které by zavazovaly Pražské služby, a.s. k plnění pro případ skončení jejich funkce nebo zaměstnání v souvislosti s nabídkou převzetí.

K) Programy, na jejichž základě je zaměstnancům a členům představenstva umožněno nabývat účastnické cenné papíry společnosti, opce na tyto cenné papíry či jiná práva k nim za zvýhodněných podmínek

Společnost Pražské služby, a.s. nevytvořila žádné programy, na jejichž základě by zaměstnancům či členům představenstva bylo umožněno nabývat účastnické cenné papíry společnosti, opce na tyto cenné papíry či jiná práva k nim za zvýhodněných podmínek.

L) Úhrady placené státu za právo těžby

Vzhledem k tomu, že činnost emitenta nespočívá v těžebním průmyslu, tento údaj tato zpráva neobsahuje.

ČIŠTĚNÍ KOMUNIKACÍ

Ruční čištění vozovek, strojní čištění komunikací,
venkovní odpadkové koše včetně dodávky a obsluhy,
stavební údržba komunikací a péče o zeleň.



ZPRÁVA PŘEDSTAVENSTVA O HOSPODAŘENÍ, PODNIKATELSKÉ ČINNOSTI A STAVU MAJETKU AKCIOVÉ SPOLEČNOSTI ZA ROK 2015

Stručně o společnosti

Pražské služby, a.s. vytvořily za rok 2015 čistý zisk ve výši 91 262 tis. Kč, což je o 28,6 mil. (+45,7 %) více, než stanovil finanční plán společnosti pro rok 2015. V porovnání s předchozím rokem se výše čistého zisku zvýšila o 14,3 mil. Kč (+18,5 %). Za posledních pět let je to nejlepší hospodářský výsledek.

Přes ztrátu některých živnostenských zakázek závod 11 dokázal vytvořit lepší hospodářský výsledek o 3 mil. Kč ve srovnání s rokem 2014. Při tomto srovnání je nutné započítat příslušné hodnoty hospodářského výsledku vytvořeného v roce 2014 činností závodu 15. Důvodem jsou úspory nákladů na pohonné hmoty o 7,4 mil. Kč a nižší náklady na opravy vozového parku o 6 mil. Kč.

Na velmi dobrém výsledku společnosti se značnou měrou podílí hospodaření závodu 12. Hospodářský výsledek tohoto závodu je ve srovnání s rokem 2014 vyšší o 22,2 mil. Kč. K dosažení tohoto výsledku napomohla úprava v rozpočtových kapitolách Technické správy komunikací hl. m. Prahy, kterou byly nečerpané finanční prostředky za zimní údržbu komunikací převedeny na letní čištění. Závodu tak bylo umožněno dosáhnout v této oblasti ve srovnání s rokem 2014 vyšších tržeb o 33 mil. Kč.

Přestože závod 14 energeticky využil téměř stejné množství odpadu jako v roce 2014, dosažený hospodářský výsledek je ve srovnání s rokem 2014 nižší o 7,2 mil. Kč. Důvodem toho je jednak pokles cen na trhu s el. energií a párou a jednak nižší množství prodaných technických jednotek z důvodu jejich částečného využití ve vlastním procesu čištění spalin a nahrazení spotřebovávaného plynu.

Vývoj výše vytvořeného zisku akciové společnosti za posledních 5 let je znázorněn v následujícím grafu:

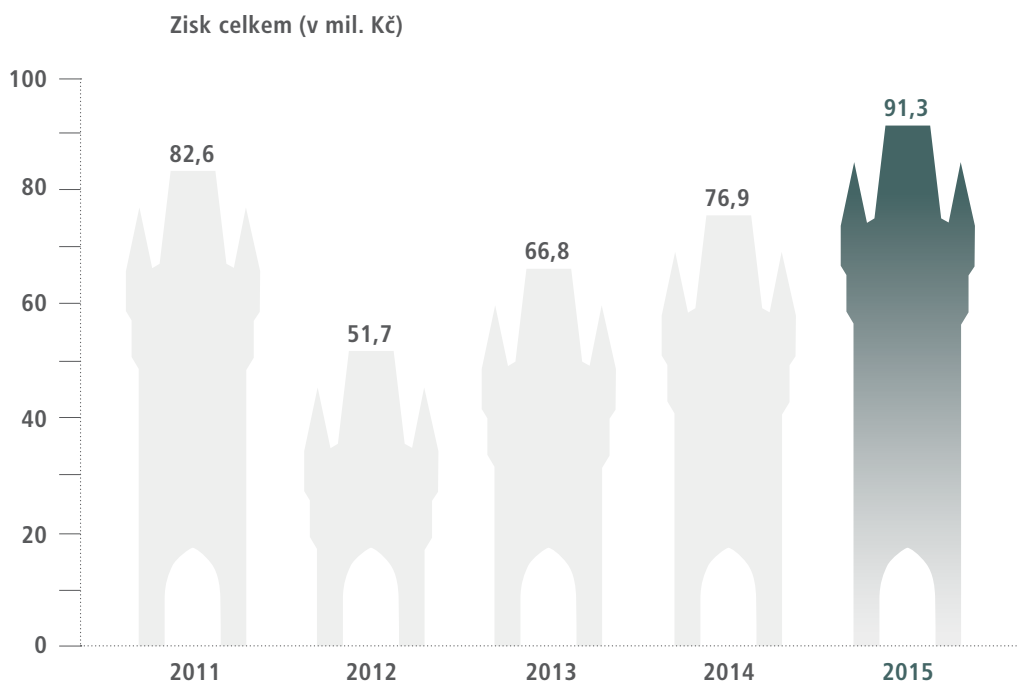

Vývoj ukazatele celkových výnosů akciové společnosti je znázorněn v následujícím grafu:

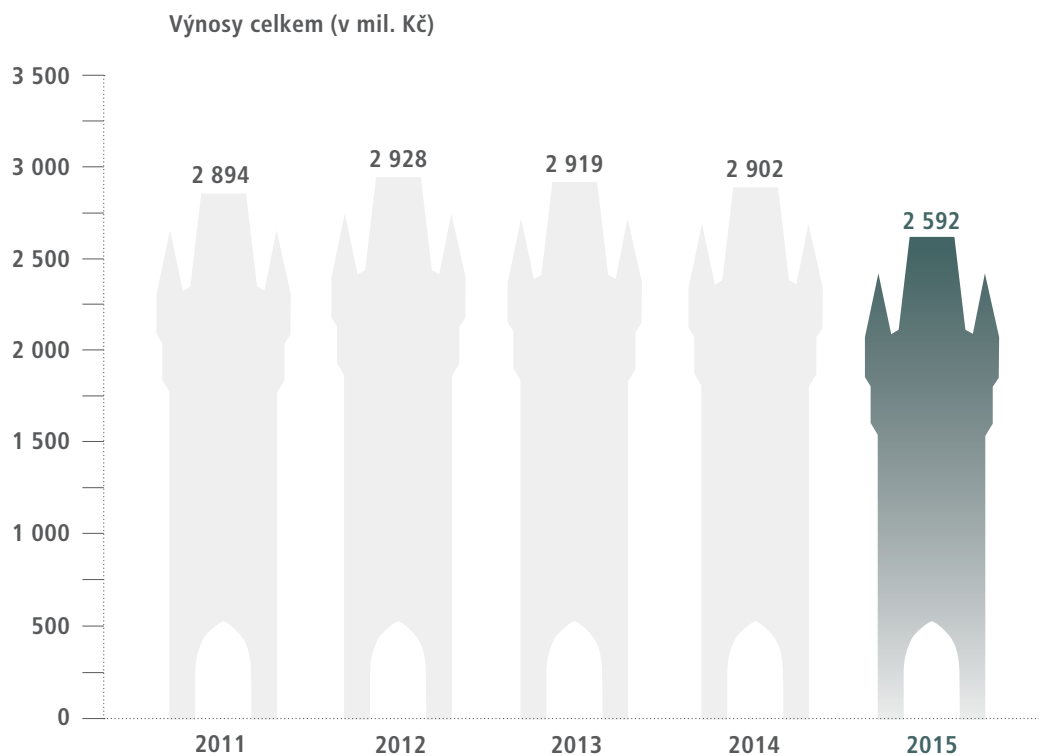

Stabilní ekonomika umožnila vedení společnosti naplnit všechny kapitoly kolektivní smlouvy 2015, což přispělo k zachování sociálního smíru a stability pracovního kolektivu.

Obchodní činnost

Hlavním úkolem obchodního úseku je vedle vlastní obchodní činnosti také zejména stanovování obchodní a cenové koncepce společnosti, zpracování návrhu obchodního plánu a rovněž tak analýza konkurenčního prostředí. Obchodní činnost se skládá z tzv. aktivního a pasivního obchodování (prostřednictvím zákaznických center a call centra).

Hlavní činností pasivního obchodování je zejména péče o zákazníky. V roce 2015 jsme prostřednictvím call centra odbavili celkem cca 13 254 telefonních hovorů a cca 1 764 e-mailů. Na jednotlivých zákaznických centrech jsme ve stejném období odbavili 11 330 příchozích klientů a 25 000 volajících klientů.

Hlavní činností aktivního obchodování je získávání nových obchodních příležitostí a také udržení stávajícího obchodního portfolia. V oblasti zajištění komplexního nakládání s odpady, údržby komunikací, dopravního značení, energetického využití odpadu či dalších doplňkových produktů jsme v loňském roce podali přes 1 823 cenových nabídek.

V roce 2015 se obchodnímu úseku podařilo: získat veřejné zakázky vyhlášené Magistrátem hl. m. Prahy na provozování sběrných dvorů; obhájit zakázku na sběr, svoz a nakládání s objemným odpadem pomocí velkoobjemových kontejnerů a provozování mobilních sběrných dvorů na území hl. m. Prahy; získat podíl na zakázce na sběr, svoz a využití komunálního bioodpadu pomocí velkoobjemových kontejnerů na území hl. m. Prahy; získat zakázky pro velké hypermarkety na území hl. m. Prahy. Dále se dařilo flexibilně reagovat na aktuální situaci na trhu druhotných surovin; rozšířit službu sběru a svozu bioodpadu prostřednictvím kompostejnerů, úspěšně pokračovat v pátém ročníku soutěže ve sběru papíru ve školních zařízeních, a navýšit tak množství papíru získaného od školních zařízení.

Společnost Pražské služby, a.s. v rámci poskytování rozsáhlých služeb v oblasti nakládání s odpady klade u svých klientů důraz také na aplikaci vysokého technického standardu, garanci poskytnutí záruk, dodržování platných zákonů, práci, cenu, dodržení smluv a ochranu životního prostředí.

Popis trhů a informace o konkurenci

V oblasti nakládání s odpady s cílem poskytování komplexních služeb operují silné zahraniční subjekty, které jsou navíc provozovateli moderních skládek, zařízení na využití odpadu a v neposlední řadě nových alternativních zařízení na zpracování odpadu (alternativní palivo) atd. Všechny významnější zahraniční firmy jsou plně etablovány ve formě pobočky na pražském trhu a jsou tedy výraznými hráči zejména na trhu živnostenském, který je pro ně zásadním segmentem pro další progresivní růst.

Mezi největší přímou konkurenci v činnosti nakládání s odpady lze v současné době řadit tyto společnosti:

- 1) FCC Česká republika, s.r.o. (dříve .A.S.A., spol. s r.o.)
- 2) AVE CZ odpadové hospodářství, s r.o.
- 3) Marius Pedersen, a.s.
- 4) IPODEC - ČISTÉ MĚSTO, a.s.
- 5) SITA CZ a.s.
- 6) KOMWAG-podnik čistoty a údržby města, a.s.

V oblasti poskytování služeb čištění a údržby komunikací působí zahraniční subjekty, které jsou spíše specialisté na odpady. Vedle těchto formací zde působí celá řada velkých stavebních firem, dobře vybavených mechanismy, a mimo svoji zakázku se samozřejmě snaží uplatnit i v rámci jiných zakázek. Do hry dále vstupuje se svým portfoliem mnoho diferencovaných, zprivatizovaných firem, dříve se zabývajících údržbou silnic a poskytováním technických služeb, které by velmi rády nějakou příhodnou zakázku na území hlavního města Prahy získaly. V oblasti dopravního značení působí velmi razantně zejména společnost Proznak a další menší společnosti.

Mezi největší přímou konkurenci v činnosti čištění a údržby komunikací patří:

- 1) IPODEC - ČISTÉ MĚSTO, a.s.
- 2) FCC Česká republika, s.r.o. (dříve .A.S.A., spol. s r.o.)
- 3) KOMWAG-podnik čistoty a údržby města, a.s.
- 4) AVE CZ odpadové hospodářství, s r.o.
- 5) CDV služby, s.r.o.

Mezi největší přímou konkurenci v činnosti dopravního značení patří:

- 1) Proznak v.s.p.
- 2) Značky Morava, a.s.
- 3) Silverton s.r.o.
- 4) SAFEROAD Czech Republic s.r.o.



Marketing, komunikace a PR

V roce 2015 jsme veřejnosti prezentovali především, co vše děláme pro Prahu a Pražany a jak můžeme Pražanům pomoci v jejich každodenním životě. A právě nový magazín pro Pražany PS CITY INFO patřil ke stěžejním novinkám roku 2015. Cílem magazínu PS CITY INFO je informovat veřejnost o aktivitách naší společnosti, přispívat tak k lepšímu povědomí Pražanů o službách poskytovaných Pražskými službami, a vytvářet pozitivní vztah Pražanů k ekologii a ochraně životního prostředí. Další novinkou bylo spuštění živého vysílání ze ZEVO Malešice prostřednictvím Slow TV. Téměř 300 tisíc diváků sledovalo práci jeřábů v ohromném bunkru ZEVA a příkládání odpadu do kotlů. A právě díky ZEVO Malešice obdržely Pražské služby v roce 2015 dvě významná ocenění v soutěži Český energetický a ekologický projekt, stavba a inovace roku, a to titul v kategorii PRŮMYSL A DOPRAVA a CENU HLAVNÍHO MĚSTA PRAHY. Obě ocenění byla získána za výstavbu kogenerační jednotky a zařízení DeNox v ZEVO Malešice.

Na jaře jsme tradičně podpořili Dny Země na mnoha městských částech, kde jsme zábavnou formou informovali malé i velké Pražany o našich produktech, třídění, recyklaci odpadu, o nových technologiích. Stěžejní událostí tohoto období byl pak náš již šestnáctý Den otevřených dveří v ZEVO Malešice, kde Pražané mohli na vlastní oči spatřit, jak se z jejich odpadu vyrábí teplo a světlo pro 20 tisíc domácností. I v roce 2015 jsme pokračovali ve velmi úspěšných edukativních kampaních pro děti. Téměř 300 základních a mateřských škol obdrželo edukativní materiály, které poutavou formou učí děti třídit a starat se o své město. Edukativní kampaň „Kam s ním?“ pak měla za cíl upozornit malé i velké na prohřešky, kterých se vůči svému městu dopouštějí, a jak už sám název napovídá, informovat je o tom, kam který odpad patří. Odměnou za jejich učenlivost bylo dětmi i jejich rodiči oblíbené zábavné odpoledne v parku Ladronka – Pražské služby dětem. Podpořili jsme také akci Kompostéry do škol, při které se děti učily kompostovat. A na evropském týdnu mobility v Praze jsme dětem a nejen jim, prezentovali naši nejmodernější techniku na alternativní pohon. V letošním ročníku soutěže pro školy ve sběru papíru, Papír Pražským službám, padaly rekordy. Jednak v celkovém množství sesbíraného papíru, tak v rekordním počtu účastníků.

Po několika letech jsme veřejnosti a klientům prezentovali naše produkty na jubilejním 10. ročníku veletrhu For Waste, největším veletrhu v ČR zabývajícím se nakládáním s odpady, a naše expozice patřila k těm opravdu nepřehlédnutelným. O měsíc později jsme naši divizi dopravního značení prezentovali na Silniční konferenci v Plzni.

Čas velkých prázdnin a dovolených jsme pak využili ke spuštění LETNÍ FOTOSOUTĚŽE na Facebooku a webových stránkách Pražských služeb, kde Pražané a nejen oni fotili a posílali nám své fotografie svozové techniky, popelářů, čisticích a kropicích vozů, metařů uklízejících ve městech, malebných vesničkách, na promenádách, plážích..., prostě letní úklid komunikací a svoz odpadu kdekoli u nás i ve světě. A právě pomocí webových a facebookových stránek jsme aktivně komunikovali s veřejností, informovali veřejnost o novinkách a dění ve společnosti a společně s námi se Pražané a nejen oni bavili, soutěžili a edukativně vzdělávali.



Veletrh For Waste



Festival Sculpture Line



Akce pro zaměstnance



Magazín PS CITY INFO



„Kam s ním?“ 2015



Den Země – Obora Hvězda



Soutěž Papír Pražským službám



Letní fotosoutěž PS

Centrální nákup a investice

Cíl

Minimalizovat náklady společnosti na nejnižší možnou úroveň, při zachování důrazu na kvalitu pořizovaných služeb a materiálů. Zajistit vysoce efektivní systém pořizování investic, nákupu a správy majetku s kvalifikovaným lidským potenciálem.

Řízené oblasti:

- Nákup materiálu a služeb.
- Pořizování investic.
- Správa majetku.

Ve výše uvedených oblastech se v roce 2015 podařilo docílit úspor v celkové výši 11,73 mil. Kč bez DPH.

V oblasti nákupu materiálu a služeb a pořizování investic jsou významné níže uvedené informace:

■ Nákup pohonných hmot

Jako každoročně, také v roce 2015 nakupovalo odd. nákupu pohonné hmoty, a to na základě týdenních poptávek. Celkový objem nákupu činil 5 532 tis. litrů pohonných hmot, v peněžním objemu 129 mil. Kč, s celkovou úsporou dosaženou vícekolovým výběrem dodavatelů 475 tis. Kč.

■ Nákup plynu na 2016

V roce 2015 byly se smluvním partnerem dojednány výhodné cenové podmínky na dodávku zemního plynu pro rok 2016, které při současné spotřebě přinesou v roce 2016 úsporu 4,3 mil. Kč.

■ Zajištění leasingu pro nákup vozidel

V roce 2015 bylo vypsáno oddělením nákupu výběrové řízení na poskytovatele leasingu v celkové hodnotě 110 mil. Kč. Vícekolovým výběrovým řízením bylo dosaženo úspory ve výši 123,7 tis. Kč.

■ Zajištění služeb mobilního operátora

Výběrové řízení na zajištění služeb mobilního operátora přineslo úsporu za 9 měsíců v roce 2015 necelých 1,5 mil. Kč.

■ Vozidla s pohonem na zemní plyn (CNG)

V roce 2015 jsme pokračovali v ekologickém projektu obměny stávajících vozidel s benzinovým nebo naftovým pohonem za vozidla s pohonem na zemní plyn, u nichž je minimalizován negativní vliv na životní prostředí. V roce 2015 jsme pořídili dalších 10 ks vozidel s pohonem na zemní plyn. Naše flotila má dnes již 106 ks vozidel s tímto ekologickým pohonem.

Tento ekologický projekt je realizován ve spolupráci s Magistrátem hl. m. Prahy a Pražskou plynárenskou, a.s.



MB Econic



MB Sprinter



VW Caddy



Vysavač Glutton

Přehled nejdůležitějších investic v letech 2013–2015

Přehled nejdůležitějších investic v roce 2013:

- komunální technika – 118,8 mil. Kč
- pozemky Štěrboholy – 66,6 mil. Kč
- venkovní potrubní rozvody a kolektory – 37,7 mil. Kč
- ostatní stavební investice – 9,6 mil. Kč
- zařízení spalovny – 58,5 mil. Kč
- nákladní automobily – 23,7 mil. Kč

Veškeré investice byly pořízeny z vlastních zdrojů.

Přehled nejdůležitějších investic v roce 2014:

- komunální technika – 126,8 mil. Kč
- technologické investice spalovny – 57,7 mil. Kč
- stavební investice – 9,9 mil. Kč
- informační technologie – 8,1 mil. Kč
- stroje, speciální mechanismy – 8,9 mil. Kč

Veškeré investice byly pořízeny z vlastních zdrojů nebo prostřednictvím leasingu.

Přehled nejdůležitějších investic v roce 2015:

- komunální technika – 195,4 mil. Kč
- technologické zařízení spalovny – 77,1 mil. Kč
- stavební investice – 13,5 mil. Kč
- informační technologie – 3,2 mil. Kč
- stroje, ostatní zařízení – 12,7 mil. Kč

Veškeré investice byly pořízeny z vlastních zdrojů nebo prostřednictvím leasingu.

Podrobnější údaje o stavu majetku a vývoji jednotlivých majetkových účtů akciové společnosti jsou uvedeny v části Příloha účetní závěrky za rok 2015 společnosti Pražské služby, a.s.

Přehled nejdůležitějších plánovaných investic v roce 2016:

- komunální technika – 225,4 mil. Kč
- technologické investice spalovny – 95,5 mil. Kč
- zahájení rekonstrukce spal. linek – 67 mil. Kč
- překládací stanice – 15,0 mil. Kč
- stavební investice – 88,6 mil. Kč
- informační technologie – 20,4 mil. Kč

Jedná se o tuzemské i zahraniční investice a jejich financování se předpokládá z vlastních zdrojů nebo prostřednictvím leasingu.

Správa majetku

V roce 2015 oddělení správa majetku pokračovalo zejména ve snižování energetické náročnosti budov a v centralizaci údržby. V rámci snižování energetické náročnosti budov proběhlo zateplování objektů a výměna neekonomických a morálně zastaralých topných zdrojů. Ve snižování energetické náročnosti bude oddělení správa majetku pokračovat i v dalších letech. Centralizace údržby pokračovala sjednocením servisu systémů EPS, EZS a CCTV. Dále průběžně probíhá optimalizace využití nemovitostí, a to jak využití v rámci Pražských služeb, a.s., tak pronájem nevyužívaných prostor jiným subjektům.

Lidské zdroje

1. Pilíře personální strategie

- Cílená podpora rozvoje
- Posílení obchodní orientace společnosti personálními nástroji
- Zvyšování atraktivity zaměstnavatele
- Odměna nejen za práci, ale i za užitek firmě

2. HR podporovalo naplňování těchto strategických karet

- Získání nových zakázek od městských společností, MČ

3. Rozvoj zaměstnanců

3.1 Podpora obchodní orientace společnosti

- Zvýšení výkonnosti odboru obchodu
- Cílená expertní školení

3.2 Talentmanagement

- Rozvoj zaměstnanců s nadstandardním pracovním i osobnostním potenciálem

3.3 Standardní vzdělávací programy

- Vzdělávání zajišťující pracovní způsobilost ze zákona
- Udržovací – zpravidla legislativní změny
- Výuka cizích jazyků

4. Odborová organizace

Průběžně, minimálně jednou za měsíc, probíhá dialog s odborovou organizací ke všem významnějším tématům týkajícím se obou stran. Nevznikly žádné významnější konflikty, jež by ohrozily sociální smír. Kolektivní vyjednávání bylo obtížné, ale korektní z obou stran a s výsledkem, který odpovídal podnikatelské situaci společnosti i situaci na trhu práce.

5. Zlepšování procesů v souvislosti s HR

Je praktikováno trvalé zlepšování HR procesů orientované na jejich kvalitu a efektivitu. V praxi to znamená provádět pracovní právní úkony striktně v souladu s legislativou a zároveň disponovat účinnými nástroji řízení lidských zdrojů. V neposlední řadě je sledováno usnadnění práce zejména vedoucím pracovních kolektivů.

6. Sociální politika

Zaměstnavatel poskytl příspěvky v rámci sociálního programu na tyto účely:

- vstupní prohlídky, výpisy ze zdravotní dokumentace,
- dopravně psychologická vyšetření řidičů na základě zákona č. 361/2000 Sb., o provozu na pozemních komunikacích,
- pojištění odpovědnosti řidičů za škodu způsobenou zaměstnancem zaměstnavateli při řízení motorového vozidla,
- penzijní připojištění se státním příspěvkem, či doplňkové penzijní spoření,
- závodní stravování,
- náhrady mzdy v prvních 3 dnech dočasné pracovní neschopnosti dle stanovených podmínek v KS,
- získání profesních průkazů řidičů,
- užívání poukázek Flexi Pass v souladu s účelem stanoveným ve stanovách PS, a.s.,
- podporu kulturních a sportovních akcí organizovaných PS, a.s. pro zaměstnance a jejich rodinné příslušníky,
- nevratné sociální výpomoci nebo účelové nevratné sociální příspěvky v případech, kdy jsou zaměstnanci okolnostmi nuceni řešit neočekávané a naléhavé osobní nebo rodinné události,
- účelové bezúročné návratné půjčky krátkodobé pro řešení neočekávaných osobních či rodinných událostí sociálního charakteru,
- zajištění očkování zaměstnanců vakcínou proti chřipce.

Pro zaměstnance a jejich rodinné příslušníky byla zajištěna řada kulturních a sportovních akcí. Největší z nich byl Rodinný den na Ladronce.

7. Přepočtené stavy zaměstnanců po jednotlivých závodech

Rok	2013	2014	2015
Podnikové ředitelství	125	125	124
Z 11	720	714	732
Z 12	593	610	617
Z 14	105	105	106
Z 15	0	28	0
Pražské služby, a.s.	1 543	1 582	1 579

8. Průměrné počty zaměstnanců po profesích

Rok	2013	2014	2015
Řidiči	372	390	393
Popeláři	257	256	267
Metaři	210	212	202
Asfaltéři, dlaždiči	0	0	0
Zámečníci	30	30	31
Automechanici	5	5	9
Ostatní dělníci	333	345	342
Pomocný a obslužný personál	16	16	11
THP	320	328	324
Celkem	1 543	1 582	1579

Naprostá většina zaměstnanců má pracoviště na území hl. m. Prahy, pouze asi 10 % působí na ostatním území České republiky. Žádná pracovní činnost neprobíhá mimo území České republiky.

9. Vývoj osobních nákladů

Rok	2013	2014	2015
Osobní náklady v tis. Kč	713 790	752 420	750 807

10. Ujednání o účasti zaměstnanců na kapitálu emitenta

Neexistují žádná ujednání o účasti zaměstnanců na kapitálu emitenta.



Závod 11 – Odvoz a recyklace odpadu

vytvořil v roce 2015 zisk ve výši 137 273 tis. Kč. Tímto dosaženým hospodářským výsledkem se tak závodu podařilo překročit očekávaný rozpočtovaný zisk o 8 104 tis. Kč. V meziročním srovnání se hospodářský výsledek zvýšil o 2 853 tis. Kč, tj. o 2,1 %. Při tomto srovnání je nutné započítat příslušné hodnoty hospodářského výsledku vytvořeného v roce 2014 činností závodu 15.

Na celkový hospodářský výsledek závodu mělo v meziročním srovnání vliv snížení celkových nákladů závodu o 7 098 tis. Kč. Na tomto celkovém snížení nákladů závodu se podílely zejména snížené náklady na PHM a opravy vozové techniky.

Významný pozitivní dopad na hospodaření závodu mají každoročně třídící linky papíru. Na třídících linkách papíru byl tento pozitivní vývoj doprovázen vedle stabilizovaného množství vytříděných tun meziročním nárůstem tržeb, a to ve výši 4 256 tis. Kč. Na obou třídících linkách se během roku podařilo vytřídít a prodat 32 774 t s výnosem 82 753 tis. Kč.

Kromě této skutečnosti se v areálu třídící linky v Chrástanech současně již bez zásadních provozních problémů provozovala vybudovaná čerpací stanice PHM s podstatnou nákladovou úsporou, spočívající zejména ve zkrácení dojezdových vzdáleností v oblasti a využití výhodnějších cen za PHM.

Odvoz a recyklace odpadu – výnosy celkem (v mil. Kč)

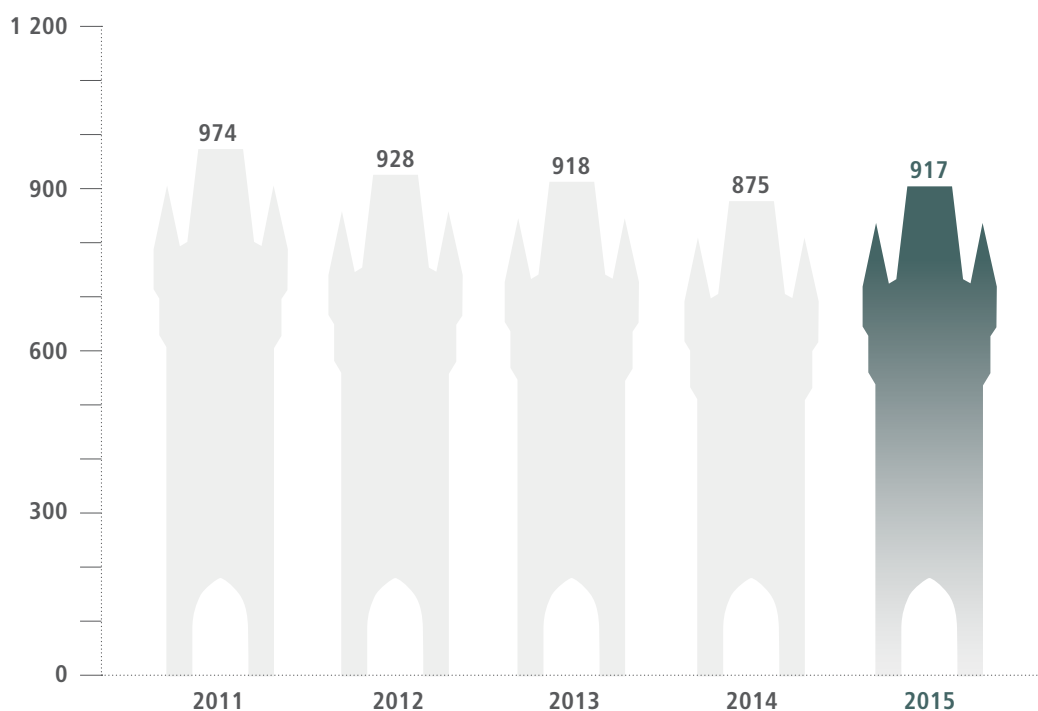

Provozní výkony závodu byly v oblasti personální politiky zajištěny 732 pracovníky závodu ve stálém pracovním poměru. S cílem uspořít mzdové prostředky se i nadále využívalo služeb prověřených personálních agentur. Bohužel v závěru roku došlo k poměrně výraznému nárůstu nákladů za agenturní pracovníky. Tato skutečnost se promítla v meziročním srovnání ve zvýšení nákladů o 1 086 tis. Kč.

V souvislosti s opětovným odložením výběrového řízení ze strany Magistrátu hl. m. Prahy je závod touto skutečností nadále limitován s negativním dopadem do počtu nově pořízených vozidel komunální techniky. Nicméně v rámci obnovy vozového parku se přistoupilo k pořízení 19 komunálních vozidel a 6 nosičů kontejnerů. Vzhledem k závazku každoročně přispívat k zlepšení životního prostředí zejména v centru metropole byla i tentokrát pro odvoz odpadu z této oblasti určena vozidla s pohonem na stlačený zemní plyn (CNG).

Sběrné dvory každoročně významně snižují zatížení provozovaného systému sběru komunálního odpadu v hl. městě Praze. V meziročním srovnání se podařilo rozšířit počet provozovaných sběrných dvorů o 2 sběrné dvory, což se vedle zvýšení výnosů o 1 028 tis. Kč pozitivně promítlo v nárůstu sběru odpadu o 2 876 tun. Současně došlo k podstatnému nárůstu návštěvnosti o 16 388 návštěv.

Vzhledem k omezeným finančním možnostem Magistrátu hlavního města Prahy došlo v oblasti tříděného odpadu k meziroční stabilizaci počtu nádob separačních stanovišť a jejich obsluh. V průběhu roku bylo vybudováno a uvedeno do provozu 37 nových stanovišť separovaného odpadu.

Na základě systémové nákladové optimalizace provozu a dosaženého kladného hospodářského výsledku se i nadále na území hl. m. Prahy daří obhajovat vedoucí postavení mezi svozovými společnostmi.

Závod 12 – Údržba komunikací

vytvořil za rok 2015 zisk ve výši 96 386 tis. Kč, což je o 33 436 tis. Kč více, než ukládal finanční plán, a zároveň o 22 187 tis. Kč více, než činil zisk v roce 2014. Hlavním důvodem zlepšených výsledků bylo zvýšení rozpočtu hl. m. Prahy v oblasti čištění komunikací využitím finančních prostředků uspořených v zimní údržbě.

Rozhodující vliv na hospodaření závodu měly dva faktory. Tím prvním bylo meziroční zvýšení rozpočtu hl. m. Prahy v oblasti čištění komunikací, kdy se podařilo významnou část finančních prostředků uspořených v zimním období převést na posílení čištění komunikací v letním období. Tím druhým, ale negativním faktorem byl klimatický průběh zimní sezóny. Ta byla z dlouhodobého hlediska opět extrémně mírná, ještě mírnější než mimořádná zimní sezóna předchozí. S ohledem na potřeby města se ale i v tomto období, ve srovnání s předchozím rokem, podařilo navýšit tzv. náhradní zimní čištění.

Údržba komunikací – výnosy celkem (v mil. Kč)

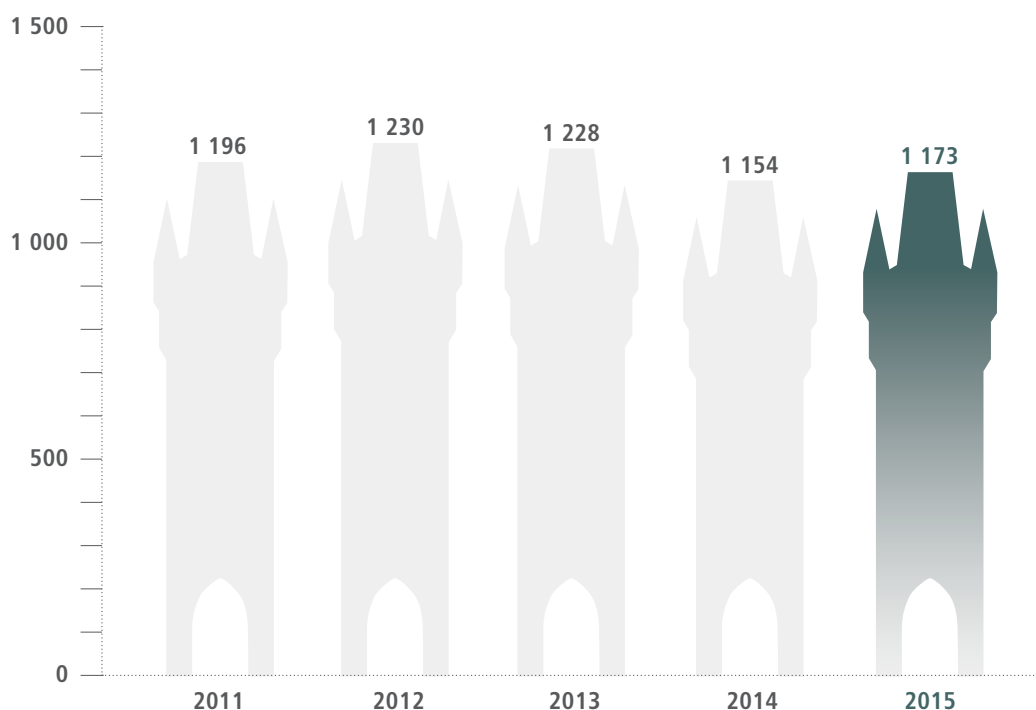

Vývoj tržeb u jednotlivých hlavních sortimentů je následující:

Pokud se týká letní údržby komunikací, činil meziroční nárůst tržeb cca 39 mil. Kč, přičemž hlavní nárůst se týká zakázky pro Technickou správu komunikací hl. m. Prahy.

U zimní údržby komunikací činil meziroční pokles tržeb cca 6 mil. Kč a proti roku 2013 činil pokles cca 56 mil. Kč. Za dobu existence naší akciové společnosti se jednalo o klimaticky nejmírnější zimní sezónu na území Prahy.

V sortimentu dopravního značení se potvrdila stabilizace tržeb z předchozího období a podařilo se dosáhnout tržeb cca 96 mil. Kč.

Nepříznivý vývoj zakázky bohužel postihl doplňkové sortimenty činností. U prodeje pohonných hmot na čerpací stanici v areálu Pod Šancemi došlo k poklesu tržeb o cca 19 mil. Kč, což bylo způsobeno z části poklesem zakázky a z větší části výrazným poklesem PHM cen v průběhu celého roku.

Počet pracovníků se závodem podařilo optimalizovat na 617, a byl tedy ve srovnání s minulým rokem, zejména díky nárůstu zakázky na čištění komunikací, navýšen o 7 pracovníků, tj. cca o 1 %. Zároveň se ale opět podařilo výrazně snížit (o cca 8 %) počet přesčasových hodin a pohotovostí a tím i související náklady. Zde je také patrný průběh zimního období, ale i zavedená úsporná opatření. Průměrná mzda meziročně vzrostla o cca 2,6 %.

Celkově lze konstatovat, že závod splnil všechny úkoly, které mu vyplývaly z uzavřených smluvních vztahů, zajistil ve stanovených limitech úkoly zimní údržby komunikací a dosáhl velmi dobrého hospodářského výsledku.

V oblasti investic jsme, ve smyslu podnikové strategie, důsledně pokračovali v trendu pořizování techniky vstřícné k životnímu prostředí. Byla provedena náhrada stávajících 5 kusů dodávkových a technologických vozidel za vozidla s pohonem na CNG a dále byly pořízeny 3 ks samosběrných vozidel, určených pro speciální ekologické úklidy komunikací. Závod nadále pokračoval v obnově technologických vozidel a strojů s využitím nákupu univerzálních podvozků s možností využití pro různé typy nástaveb. V rámci ekologických investic byla zahájena rozsáhlá rekonstrukce areálu Drnovská v Praze 6.

Závod 14 – Zařízení na energetické využití odpadu (ZEVO)

Závod vytvořil za rok 2015 zisk ve výši 61 148 tis. Kč, což je o 7 167 tis. Kč (-10,5 %) méně než v roce 2014. Závod v roce 2015 přijal k termickému využití téměř 314 tisíc tun odpadu (nárůst o 3 tisíce tun ve srovnání s rokem 2014), provoz prakticky zůstal ustálen na úrovni technické kapacity.

Hospodářský výsledek ovlivnilo především snížení celkových výnosů oproti roku 2014 o 24 383 tis. Kč, které bylo z velké části vykompenzováno sníženými náklady o 17 216 tis. Kč oproti roku 2014. Hlavním důvodem poklesu výnosů bylo snížení výkupních cen energetických komodit, elektřiny a tepla a železného šrotu ze separace škváry. Na nákladové straně to bylo snížení odpisů a snížení nákladů na energie, zejména zemní plyn, dále pak nižší náklady na právní služby a poradenství.

V následujícím grafu je uveden vývoj výnosů závodu za posledních pět let:

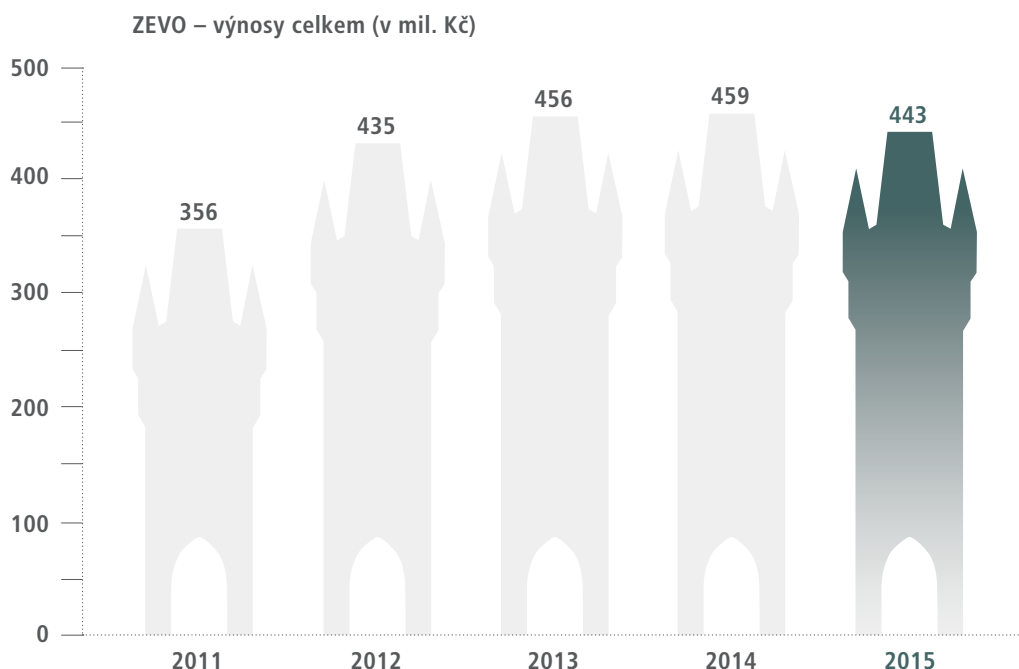

V roce 2015 bylo na ZEVO přijato k termickému využití 313 993 tun odpadu, do sítě PREdistribuce, a.s. bylo dodáno 36 455 MWh elektřiny a do sítě Pražské teplotrenské a.s. bylo dodáno 850 199 GJ tepla.

V průběhu roku 2015 proběhla dvě zákonem stanovená měření emisních hodnot, jejichž limity jsou stanoveny nařízením vlády č. 415/2012. Obě měření potvrdila, že ZEVO splňuje s výraznými rezervami prakticky ve všech ukazatelích všechny limity stanovené pro provoz těchto zařízení.

V následující tabulce jsou uvedeny dosažené průměrné koncentrace vypouštěných škodlivin v porovnání s platnými emisními limity:

emise	koncentrace	emisní limit	jednotka	% z limitu	měření
TZL	0,40	10	mg. Nm ⁻³	4	kontinuální
SO ₂	0,31	50	mg. Nm ⁻³	1	
NO _x	132,98	200	mg. Nm ⁻³	66	
CO	35,48	50	mg. Nm ⁻³	71	
HCl	0,09	10	mg. Nm ⁻³	1	
TOC	1,14	10	mg. Nm ⁻³	11	
HF	0,3350	1	mg. Nm ⁻³	34	
Cd	0,0011	0,05	mg. Nm ⁻³	7	
Tl	0,0025				
Hg	0,0010	0,05	mg. Nm ⁻³	2	
Sb	0,0029	0,5	mg. Nm ⁻³	5	diskontinuální
As	0,0014				
Pb	0,0098				
Cr	0,0026				
Co	0,0003				
Cu	0,0038				
Mn	0,0021				
Ni	0,0023				
V	0,0015				
PCDD/F	0,0235				

Na základě provozních zkušeností a technických konzultací jsme sanovali 2 poruchové chladiče v okruhu rekuperace spalin, což se příznivě projevovalo na sníženém množství spotřebovaného zemního plynu, ve srovnání s rokem 2014.

V roce 2015 jsme pokračovali v úspěšné aplikaci čištění teplosměnných ploch kotlů za provozu pomocí řízených místních explozí, což mělo za následek další zvýšení dostupnosti kotlů a nárůst množství využitého odpadu. Vzhledem k plánovanému útlumu parní sítě Pražské teplárenské a.s. byl společně s touto společností vybudován záložní parní zdroj v areálu ZEVO pro pokrytí potřeb externích odběratelů při odstávce ZEVO, při neočekávaných větších výpadech kotlů a jako zdroj najíždějící páry po odstávkách, který byl v rámci celozávodní odstávky ZEVO i úspěšně odzkoušen. I tento strategický krok přispívá k úspoře zemního plynu.

Automatika spalování – proběhla další etapa optimalizace fuzzy regulace za plného provozu ZEVO. Stávající kamery snímající ohniště byly napojeny na software, který umožňuje vyhodnotit polohu plamene na roštu a zajistit stabilnější výkon kotlů pro provoz turbíny při dodržení ekologických parametrů spalování.

V oblasti čištění spalin byly nainstalovány předodlučovače kapek absorbéru s pozitivním dopadem na zanášení teplosměnných ploch ohříváků spalin před vstupem do komína, tzn. snížení nákladů na údržbu a čištění.

Byl realizován systém kondenzace a využití brýdových par z tepelné úpravy vody, jehož napojení na tepelné hospodářství ZEVO proběhne během CZO 2016.

Během celozávodní odstávky proběhla na turbíně malá inspekce (po 5 letech provozu) bez nutnosti prodloužení odstávky a s pozitivním výsledkem technického stavu zařízení. Původně plánovaná velká revize (typ „C“) s nutností kompletní demontáže víka turbogenerátoru a kontrola vyvážení rotoru turbíny, spojená s jeho dopravou k výrobci do Brna a vynucenou odstávkou na cca 40 dní může být, vzhledem k dobrému stavu turbíny, odložena na pozdější období a v ideálním případě by proběhla až ke konci plánované rekonstrukce ZEVO kolem roku 2020. Do provozu by pak ZEVO najelo s kompletně zrekonstruovanou spalovací, ale i energetickou částí technologie. Tento postup podmiňuje důkladná průběžná diagnostika turbosoustrojí, která již byla s dodavatelem turbíny předjednána.

Byla zpracována studie na posouzení stavu technologie a návrh celkové revitalizace technologického zařízení ZEVO, na jejímž základě byl vypracován časový harmonogram připravované generální rekonstrukce linek po 18 letech provozu. Poznatky z této studie poskytly cenné informace k rozsahu a možným způsobům rekonstrukce. U jednotlivých komponent byly již zahájeny detailní plánovací kroky rekonstrukce a celkový rámcový harmonogram byl optimalizován tak, aby negativní dopady na kapacitu ZEVO v průběhu rekonstrukce byly co možná nejmírnější.

Rok 2015 byl čtvrtým rokem provozu s kogenerační jednotkou včetně celoroční dodávky tepelné a elektrické energie. Podařilo se nám celkově optimalizovat výrobu a dodávku tepelné energie a udržet odchylky dodávek elektřiny a tepla do sítě na minimálních hodnotách. Zpracované množství odpadu na hranici technologické kapacity a množství získaných a dodaných energetických komodit bylo téměř shodné s předchozími roky. Lze tudíž konstatovat, že provoz ZEVO je po realizaci kogenerační jednotky ustálen a obslužný personál získal dostatečné zkušenosti s provozem nových technologií.

S přihlédnutím k vyšší dostupnosti linek a ročnímu množství přijatého odpadu nad 310 000 tun v letech 2014 a 2015 a zároveň plánovanému navýšení kapacity po rekonstrukci jsme požádali správní orgány o navýšení kapacity v provozním řádu spalovny, čemuž bylo vyhověno. Teoretická kapacita ZEVO je nyní 330 000 tun ročně.

Záměry na další období

Obchod:

Udržení a zefektivnění stávajících zakázek v oblasti energetického využití odpadů, prodeje tepla a elektrické energie a železného šrotu.

Nákup a investice:

V roce 2015 jsme zahájili přípravu investic důležitých pro obnovu dosluhujících komponent během následujících 4 až 5 let. K této problematice proběhly a budou dále probíhat i návštěvy obdobných zařízení v Evropě, zejména v Německu, Rakousku a Švýcarsku, u nichž obdobné rekonstrukce po 20 letech provozu proběhly v nedávné minulosti. Tím sbíráme praktické podněty k optimalizaci jak časové, tak i technologické a finanční pro plánovanou rekonstrukci ZEVO. V roce 2016 proběhnou v rámci rozsáhlé opravy zazdívky částečné rekonstrukce vybraných komponent linky čištění spalin a úprava II. a III. tahu kotle na lince 2.

Všechny opravy a investice jsou zaměřeny na zvýšení dostupnosti linek, která je důležitá pro stabilní a ekonomický provoz kogenerační jednotky.

Kogenerační jednotka – od uvedení do provozu produkujeme elektrickou a tepelnou energii jak pro pokrytí vlastní spotřeby, tak i k prodeji do sítě PRE distribuce, a.s. a Pražské teplárenské a.s.

V souvislosti se strategickým rozvojem je v plánu rozšíření areálu ZEVO a umístění nových technologií. Tyto technologie by měly zajistit připravenost společnosti na schválené změny v oblasti odpadového hospodářství, zejména zákaz skládkování od roku 2024.

Toto rozšíření bude mít také zásadní vliv na možný rozvoj nabízených služeb.

Lidské zdroje:

V roce 2015 byly provedeny personální změny ve směnách, vyvolané odchodem několika operátorů do důchodu. Na pozici vedoucího odboru údržby a manažera investic a technologického rozvoje ZEVO došlo koncem roku 2015 ke sloučení obou funkcí, od čehož si slibujeme efektivnější správu údržby a investiční činnosti. Vzhledem k nutnosti dostatečného personálního obsazení během nadcházejících rekonstrukcí zůstane tato pozice obsazena dvěma zaměstnanci, kteří disponují potřebnými znalostmi a zkušenostmi z dosavadního provozu ZEVO. V případě potřeby bude tým ZEVO posílen dalším zkušeným zaměstnancem zvenčí s časově omezenou pracovní smlouvou. Kromě důchodem podmíněných odchodů byla fluktuace na ZEVO prakticky nulová. Vzhledem k provozním výsledkům ZEVO a provozu na hranici technologické kapacity lze říci, že ZEVO disponuje kvalitním a stabilním personálem. Pro udržení tohoto výsledku je souběh pozic při zaškolování nového personálu nezbytný.

Podnikové ředitelství

Celková ztráta ve výši 203 545 tis. je o 27 133 tis. Kč vyšší, než bylo určeno tomuto útvaru finančním plánem pro rok 2015. V dosaženém výsledku je již obsaženo daňové zatížení společnosti ve formě splatné a odložené daně v celkové výši 23 004 tis. Kč. Největší pokles v oblasti tržeb u podnikového ředitelství souvisí se změnou účtování v důsledku rozdělení zakázky v oblasti nakládání s komunálními odpady. Od listopadu 2014 nejsou na podnikovém ředitelství účtovány výnosy, které plynuly ze zajištění subdodavatelských činností. Tento úbytek výnosů je kompenzován úbytkem nákladů na subdodavatele v oblasti služeb.

Celkové daňové zatížení akciové společnosti dosáhlo v roce 2015 hodnoty 23 004 tis. Kč, což je o 1 709 tis. Kč více než v roce 2014. Splatná daň činí 14 478 tis. Kč a odložená daň 8 526 tis. Kč.

Podrobnější údaje o stavu majetku a vývoji jednotlivých majetkových účtů akciové společnosti jsou uvedeny v části Příloha k účetní závěrce k 31. 12. 2015.

Výzkum, vývoj

Pražské služby, a.s. nejsou existenčně ani významným způsobem závislé na patentech, licencích, průmyslových nebo finančních smlouvách nebo nových výrobních procesech.

Ekologie, ochrana životního prostředí

Pražské služby, a.s. jako významná společnost podnikající v oblasti nakládání s odpady, čištění a zimní údržby komunikací trvale rozvíjí zavedený environmentální systém řízení s cílem zlepšování a omezování dopadů na životní prostředí.

Aktivně spolupracuje s hl. m. Prahou na rozmanitých aktivitách orientovaných na ochranu životního prostředí zejména v oblasti odpadů a ovzduší. Z provedených kontrol orgány státní správy nebylo se společností zahájeno správní řízení a ani udělena žádná sankce.

Kompetenční centrum

Kompetenční centrum je organizační složkou, která se zabývá aktivním sdílením know-how společnosti. V souladu se strategickým plánem Kompetenční centrum poskytuje poradenství dalším subjektům v oblastech, kterými se společnost Pražské služby, a.s. zabývá. Nejen jako komerční produkt, ale i v rámci osvěty v oblasti nakládání s odpady a péče o životní prostředí. V průběhu roku Kompetenční centrum organizovalo odborné prohlídky pro zájemce z akademické sféry, z odborné sféry i pro oficiální zahraniční delegace ve spolupráci s hl. m. Prahou a Ministerstvem životního prostředí. Nejvýznamnějším komerčním projektem byla odborná asistence při zavádění nového systému svozu komunálního odpadu ve statutárním městě Plzni.

Kompetenční centrum bylo aktivním členem projektových týmů, které zajišťovaly rozvojové projekty společnosti Pražské služby, a.s.

Návrh představenstva na rozdělení zisku za rok 2015

Pražské služby, akciová společnost, vytvořily v roce 2015 zisk ve výši 91 262 106,18 Kč a v souladu se stanovami společnosti navrhuje představenstvo valné hromadě ke schválení následující rozdělení zisku:

Zisk 2015	91 262 106,18 Kč
Do sociálního fondu	13 262 106,18 Kč
Nerozdělený zisk	78 000 000,00 Kč
Dividendy a tantiémy	nevyplatit

Organizační uspořádání

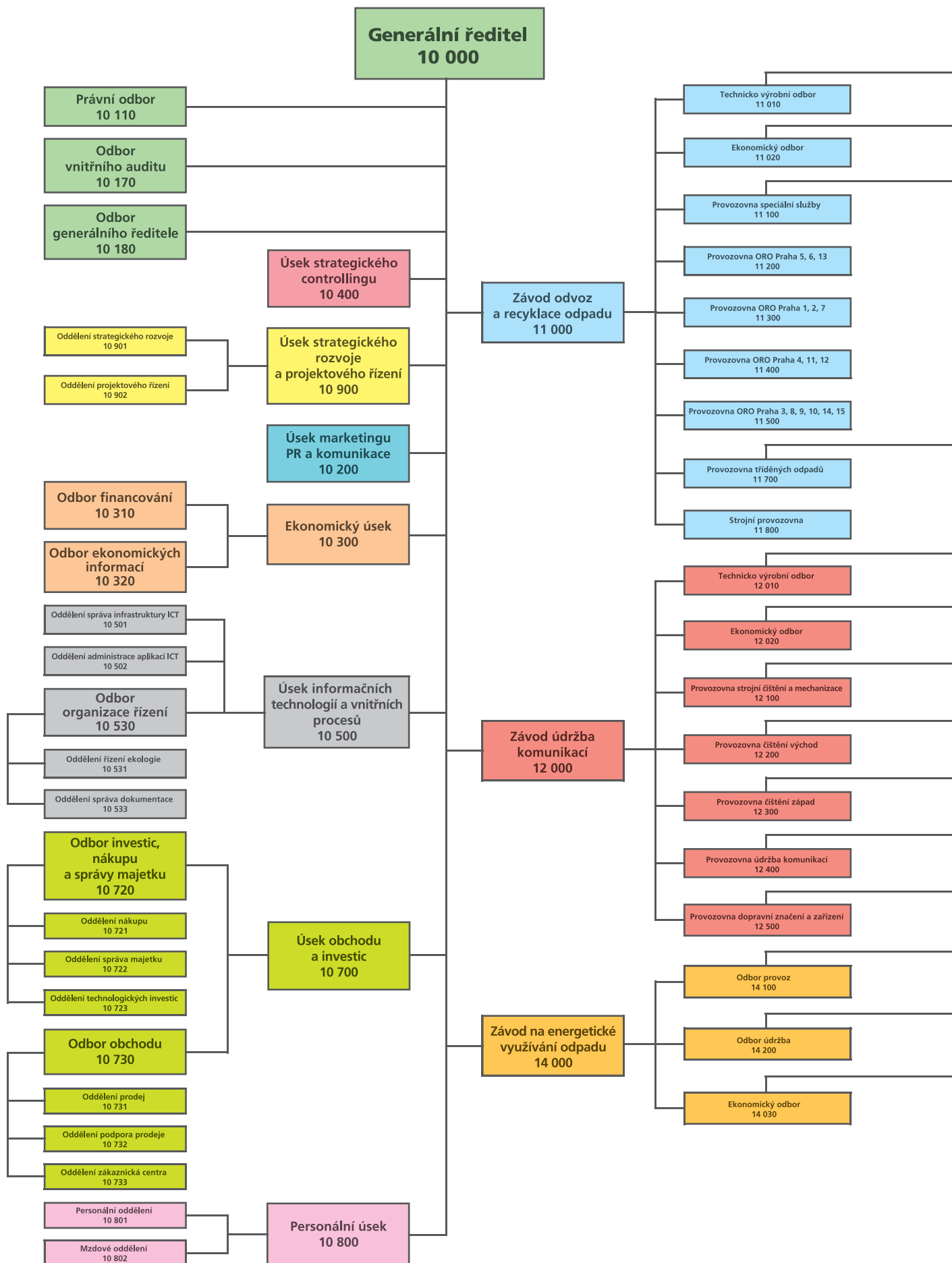

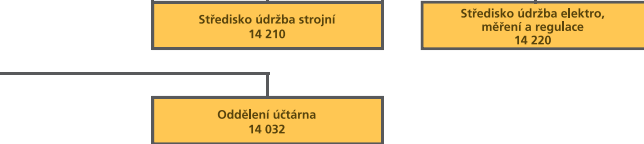
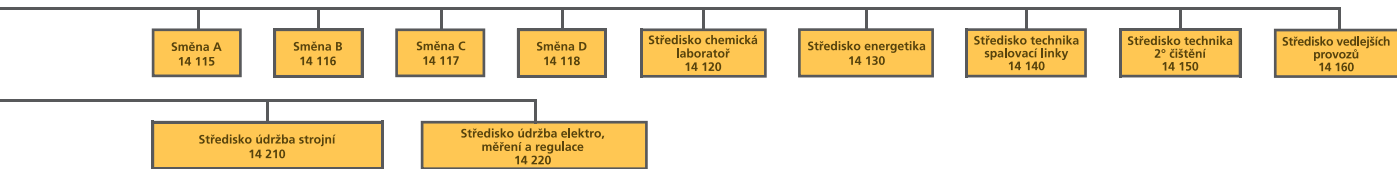
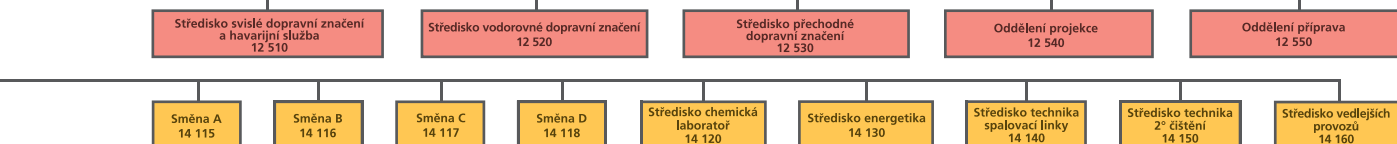
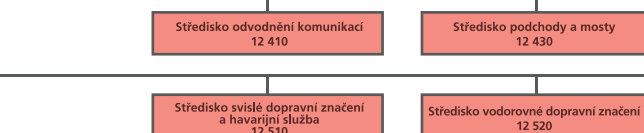
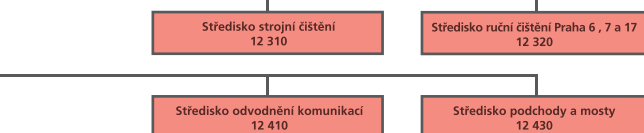
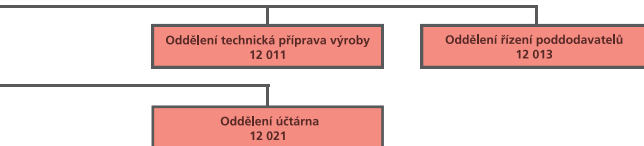
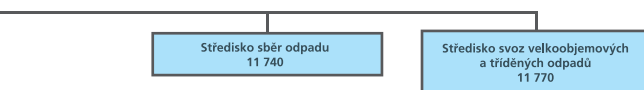
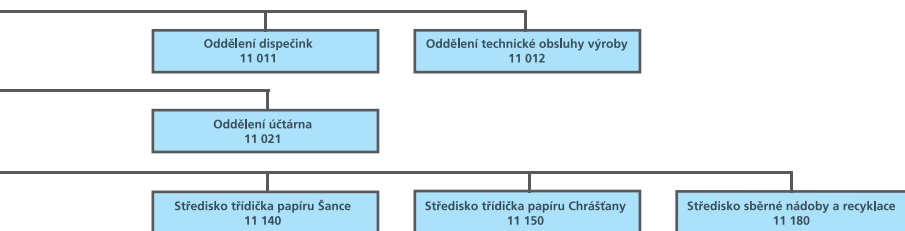

ZIMNÍ ÚDRŽBA

Zajišťování sjízdnosti komunikací – frézování, pluhování a posyp chemickým či inertním materiálem, zajišťování schůdnosti chodníků a pěších zón, odstraňování sněhu a posyp strojním i ručním způsobem.



ÚDAJE O SPOLEČNOSTI A STAVU MAJETKU

Údaje o emitentovi

Obchodní firma (Název):	Pražské služby, a.s.
Sídlo:	Pod Šancemi 444/1, Praha 9
PSČ:	180 77
IČO:	60 19 41 20
Spisová značka:	B 2432 vedená u Městského soudu v Praze
Tel.:	284 091 111, e-mail: info@psas.cz, www.psas.cz
Datum založení:	20. 12. 1993
Datum vzniku:	1. 2. 1994
Právní forma:	akciová společnost
Právní řád:	České republiky
Doba:	Založen na dobu neurčitou

Akciová společnost byla založena podle § 172 obchodního zákoníku dne 20. 12. 1993 na základě schváleného privatizačního projektu č. 26759 Ministerstvem pro správu národního majetku a jeho privatizaci ČR dne 30. 9. 1993, č. j. 422/1650/93.

Registrace společnosti

Obchodní rejstřík vedený Městským soudem v Praze, oddíl B, vložka 2432.
Místo, kde jsou k nahlédnutí dokumenty:

Česká republika
Pražské služby, a.s., Pod Šancemi 444/1, Praha 9
Tel.: 284 091 111

www.psas.cz

Společnost se řídí příslušnými právními předpisy platnými v České republice.
Společnost dodržuje režim řádného řízení a správy společnosti vyžadovaný v České republice.

Údaje o finanční situaci emitenta

Očekávaná hospodářská a finanční situace v roce 2016:

Akciová společnost očekává v roce 2016 vytvoření zisku před zdaněním ve výši 61 759 tis. Kč. Krytí veškerých nákladů se předpokládá z vlastních zdrojů nebo prostřednictvím leasingu.

Srovnávací tabulka hospodaření za poslední tři účetní období (tis. Kč)

IFRS	2013	2014	2015
Aktiva celkem	4 638 731	4 495 154	4 525 479
Dlouhodobá aktiva	3 961 532	3 874 159	3 786 735
Krátkodobá aktiva	677 199	620 995	738 744
Pasiva celkem	4 638 731	4 495 154	4 525 479
Vlastní kapitál	3 748 186	3 743 054	3 824 788
Dlouhodobé cizí zdroje	358 323	290 613	406 862
Krátkodobé cizí zdroje	532 222	461 487	293 829
Výnosy celkem	2 918 698	2 902 479	2 591 919
Náklady celkem	2 851 940	2 825 489	2 500 657
Hospodářský výsledek	66 758	76 990	91 262

Zdroje kapitálu

Základní kapitál uvedený v rozvaze je plně splacen.

V části dlouhodobých cizích zdrojů je kromě odloženého daňového závazku hodnota finančního pronájmu splatná více než rok.

V části krátkodobých cizích zdrojů je hodnota závazků z finančního pronájmu splatná do jednoho roku.

Závazky z obchodních vztahů zahrnují neuhrazené částky za nákupy a průběžné náklady, závazky po lhůtě splatnosti má společnost převážně do 30 dnů po splatnosti.

Závazky kryté podle zástavního práva společnost nemá.

Využití zdrojů kapitálu není ničím omezeno.

Změna vlastního kapitálu

Rok	2013	2014	2015
Vlastní kapitál (tis. Kč)	3 748 186	3 743 054	3 824 788

Hospodářský výsledek po zdanění z běžné činnosti připadající na jednu akcii

Rok	2013	2014	2015
HV po zdanění/akcii v Kč	22,83	29,45	34,68

Od založení akciové společnosti byly v roce 2011 poprvé v historii společnosti vypláceny dividendy. Společnost nepřijala žádná pravidla ohledně dividendové politiky. Rozdělování dividend je omezeno pouze příslušnými ustanoveními právních předpisů.

Poprvé od svého založení akciová společnost přijala úvěr v roce 2008 ve výši 402 mil. Kč, v roce 2009 krátkodobý úvěr ve výši 120 mil. Kč a v témže roce uzavřela smlouvu o kontokorentním úvěru s výší 200 mil. Kč. Účelem úvěrových smluv bylo financování investičního projektu kogenerace na ZEVO Malešice.

V roce 2010 společnost uzavřela smlouvu o syndikovaném dlouhodobém investičním úvěru ve výši 750 mil. Kč. Touto smlouvou se společnost vyvázala ze všech krátkodobých úvěrů a jejím prostřednictvím dofinancovala zmíněný investiční projekt kogenerace. Koncem roku 2012 společnost zbytek nesplaceného úvěru přefinancovala prostřednictvím jiné banky za výhodnějších podmínek. K 31. 12. 2015 je investiční úvěr plně splacen (viz příloha k účetní závěrce).

Údaje dle § 307 zákona č. 90/2012 Sb., o obchodních korporacích

Společnost Pražské služby, a.s. níže uvádí údaje vyžadované ustanovením § 307 zákona č. 90/2012 sb., o obchodních společnostech a družstvech (zákon o obchodních korporacích), v platném znění („ZOK“):

1. Důvody nabytí vlastních akcií (údaje dle § 307 písm. a) ZOK)

Valná hromada společnosti Pražské služby, a.s. konaná v roce 2014 (4. 6. 2014) schválila a rozhodla o nabytí vlastních akcií emitovaných společností. Tato valná hromada byla svolána na žádost kvalifikovaného akcionáře NORTHWARD HOLDINGS LIMITED a návrh usnesení, který byl touto valnou hromadou přijat, předložil majoritní akcionář hl. m. Praha. Rozhodování o nabytí vlastních akcií tak bylo iniciováno ze strany akcionářů společnosti Pražské služby, a.s. a dle dostupných informací bylo jeho důvodem umožnit minoritním akcionářům odprodat jejich akcie emitované společností. Bližší informace k rozhodnutí valné hromady jsou uvedeny ve výroční zprávě společnosti Pražské služby, a.s. za rok 2014.

2. Informace o počtu a jmenovité hodnotě nabytých vlastních akcií a o jejich podílu na upsaném základním kapitálu, které tyto akcie představují (údaje dle § 307 písm. b) ZOK)

Dne 17. 7. 2014 společnost Pražské služby, a.s. v návaznosti na výše uvedené rozhodnutí valné hromady uveřejnila veřejný návrh smlouvy na odkup akcií emitovaných společností, na základě kterého společnost v roce 2014 nabyla celkem:

- 44 264 ks zaknihovaných akcií na jméno o jmenovité hodnotě 1 000 Kč, ISIN CZ0009055158; a
- 3 ks zaknihovaných akcií na jméno o jmenovité hodnotě 400 Kč, ISIN CZ0009100830.

Jeden akcionář vlastní celkem 75 ks kmenových zaknihovaných akcií na jméno o jmenovité hodnotě 1 000 Kč, ISIN CZ0009055158, veřejný návrh smlouvy taktéž přijal v roce 2014, avšak z důvodu, že tento akcionář nebyl ke dni přijetí návrhu smlouvy plnoletý a návrh byl přijat prostřednictvím jeho zákonného zástupce, samotný převod těchto 75 ks akcií na společnost mohl být proveden až po udělení souhlasu příslušného soudu s převodem akcií. K udělení tohoto souhlasu došlo v roce 2015. Převod těchto 75 ks akcií byl pak realizován dne 9. února 2015. Tyto akcie představují cca 0,003% podíl na základním kapitálu společnosti.

3. Informace ohledně vlastních akcií vlastněných k prvním a posledním dni účetního období (údaje dle § 307 písm. c) ZOK)

Společnost Pražské služby, a.s. k prvním dni účetního období (tj. k 1. 1. 2015) vlastnila následující vlastní akcie:

- 44 264 ks zaknihovaných akcií na jméno o jmenovité hodnotě 1 000 Kč, ISIN CZ0009055158; a
- 3 ks zaknihovaných akcií na jméno o jmenovité hodnotě 400 Kč, ISIN CZ0009100830.

Tyto vlastní akcie ke dni 1. 1. 2015 představovaly cca 1,682% podíl na základním kapitálu společnosti.

Společnost Pražské služby, a.s. po výše uvedeném nabytí 75 ks akcií vlastnila k posledním dni účetního období (tj. k 31. 12. 2015) následující vlastní akcie:

- 44 339 ks zaknihovaných akcií na jméno o jmenovité hodnotě 1 000 Kč, ISIN CZ0009055158; a
- 3 ks zaknihovaných akcií na jméno o jmenovité hodnotě 400 Kč, ISIN CZ0009100830.

Tyto vlastní akcie ke dni 31. 12. 2015 představovaly cca 1,685% podíl na základním kapitálu společnosti.

4. Protihodnota poskytnutá za nabytí vlastních akcií (údaje dle § 307 písm. d) ZOK)

Celková cena vyplacená akcionářům za vlastní akcie nabyté dle výše uvedeného rozhodnutí valné hromady společnosti Pražské služby, a.s činila 69 481 094 Kč. Z této částky připadá na 75 ks akcií nabytých v roce 2015 částka ve výši 117 525 Kč.

5. Uvedení osob, od kterých společnost akcie nabyla (údaje dle § 307 písm. e) ZOK)

Jak je uvedeno výše, společnost Pražské služby, a.s. nabyla v roce 2015 toliko 75 ks akcií. Převádějícím akcionářem byl pan Jiří Šebelík.

Seznam všech akcionářů, od kterých společnost nabyla v roce 2014 či 2015 vlastní akcie, je uveden ve výroční zprávě společnosti Pražské služby, a.s. za rok 2014.



Údaje o činnosti

Převážná většina služeb společnosti Pražské služby, a.s. je poskytována na území hl. m. Prahy, menší část pak na ostatním území ČR.

Hlavní oblasti činnosti

- komplexní sběr, třídění, využívání a zneškodňování komunálního odpadu
- čištění komunikací a veřejných prostranství
- zajišťování sjízdnosti a schůdnosti komunikací
- údržba komunikací, dopravní značení
- výroba páry, el. energie, teplé vody
- koupě zboží za účelem jeho dalšího prodeje a prodej

Tržby (tis. Kč)	2013	2014	2015
Svoz a likvidace odpadu	1 367 673	1 356 186	1 127 129
Čištění, zimní údržba komunikací	928 553	923 666	958 687
Údržba komunikací vč. dopravního značení	120 100	102 438	105 072
Výroba tepla, páry, el. energie	118 560	95 419	87 697
Prodej zboží (PHM)	108 072	87 697	69 463



Soupis nemovitostí v majetku Pražských služeb, a.s.

Adresa	nemovitost	parcelní č.	m ²	poznámky
Olšanská ul., Praha 3 k. ú. Žižkov	pozemek	4302/4	1 381 m ²	
Vlkova 430/35, Praha 3 k. ú. Žižkov	pozemek a budova	1199/6	360 m ²	Z toho budovy 245 m ² .
Mečislavova 165/3, Praha 4 k. ú. Nusle	pozemek a budova	277	215 m ²	Z toho budova 215 m ² .
Pod Stárkou 17, Praha 4 k. ú. Michle	pozemek a budovy	2892/2	1 845 m ²	Z toho budovy 304 m ² .
Puchmajerova ul., Praha 5 k. ú. Jinonice	pozemek	1002	804 m ²	
		1003/1	6 391 m ²	
		1004/1	12 050 m ²	
		1004/2	425 m ²	
	budovy	1003/8	525 m ²	
		1003/9	303 m ²	
		1004/6	317 m ²	
		1004/7	47 m ²	
		1004/8	39 m ²	
Drnovská 18, Praha 6	pozemek	84/1	4 646 m ²	
		84/2	1 043 m ²	
		85	4 536 m ²	
		86/1	279 m ²	
		990/2	518 m ²	
	994/3	263 m ²		
pozemek a budovy	83	2 669 m ²	Z toho budovy 1 235 m ² . Přes pozemky a budovy prochází záplavová hranice stoleté vody.	
Drnovská 17, Praha 6 k. ú. Ruzyně	pozemek	82	523 m ²	Z toho budova 156 m ² .
Drnovská 16, Praha 6 k. ú. Ruzyně	pozemek	80/1	755 m ²	
	budova	80/2	195 m ²	
Drnovská 65, Praha 6 k. ú. Ruzyně	pozemek a budova	81	547 m ²	Z toho budova 226 m ² .
Císařský ostrov 217, Praha 7 k. ú. Bubeneč	pozemek	1899/1	12 000 m ²	
		1900	2 223 m ²	Záplavové pásmo.

Adresa	nemovitost	parcelní č.	m ²	poznámky
Pod Šancemi 444/1, Praha 9 k. ú. Vysočany	pozemky	1867/8	142 m ²	
		1869/3	1 276 m ²	
		1869/4	120 m ²	
		1869/5	1 010 m ²	
		1869/6	40 m ²	
		1869/17	40 m ²	
		1869/42	4 163 m ²	
		1869/48	2 946 m ²	
		1869/61	640 m ²	
		1869/62	54 m ²	
		1869/63	304 m ²	
		1891	1 153 m ²	
		1893	2 255 m ²	
		1894/1	2 827 m ²	
		2006/1	1 775 m ²	
		2006/3	192 m ²	
		2007/8	66 m ²	
	pozemky a budovy	1865/1	1 384 m ²	Z toho budova 900 m ² . Část budovy na pozemku jiného vlastníka (č. parc. 1865/3).
		1869/7	29 m ²	
		1869/8	1 142 m ²	
		1869/13	39 m ²	
		1869/18	566 m ²	
		1869/20	44 m ²	
		1869/21	912 m ²	
		1869/22	43 m ²	
		1869/23	1 093 m ²	Část budovy na pozemku jiného vlastníka (č. parc. 1869/40).
		1869/25	325 m ²	
		1869/26	591 m ²	
		1869/27	255 m ²	
		1869/28	57 m ²	
		1869/29	696 m ²	Č. p. 443.
		1869/47	161 m ²	
		1869/49	374 m ²	
		1869/66	182 m ²	
		1869/68	442 m ²	
		1869/69	271 m ²	
	budovy na pozemcích jiného vlastníka	1869/9	7 842 m ²	Č. p. 444/1.
		1869/14	2 036 m ²	
		1869/15	263 m ²	
		1869/16	1 893 m ²	
		1869/32	6 439 m ²	
		1869/33	48 m ²	
		1869/37	269 m ²	
		1869/39	60 m ²	
		1869/43	549 m ²	
		1869/44	50 m ²	
		1869/46	325 m ²	
		1869/65	192 m ²	
		1869/67	26 m ²	
		1869/72	229 m ²	

Adresa	nemovitost	parcelní č.	m ²	poznámky	
Průmyslová 615/32, Praha 15 (ZEVO Malešice) k. ú. Malešice	pozemky	704/6	816 m ²		
		704/10	855 m ²		
		704/11	39 m ²		
		970/47	19 m ²		
	budovy na pozemku jiného vlastníka	704/14	80 m ²		
		704/15	95 m ²		
704/16		787 m ²	Č. p. 615.		
k. ú. Štěrboholy	pozemky a budovy	434/1	51 255 m ²		
		434/2	14 161 m ²		
		434/14	11 653 m ²		
		434/15	2 229 m ²		
		434/16	707 m ²		
		434/20	130 m ²		
	budovy na pozemku jiného vlastníka	434/34	181 m ²		
		434/21	504 m ²		
		434/22	2 024 m ²		
		434/23	1 167 m ²		
		434/24	10 066 m ²		
		434/25	91 m ²		
	Moskevská 418, Praha 10 k. ú. Vršovice	budovy na pozemku jiného vlastníka	2199/30	233 m ²	Dle geometrického plánu (není zapsáno v katastru nemovitostí).
			2199/31	151 m ²	
			2199/32	411 m ²	
2199/33			30 m ²		
Průběžná, Praha 10 k. ú. Strašnice	pozemek	3164/1	11 526 m ²		
Chrástany – okres Praha-západ k. ú. Chrástany u Prahy	pozemky	378/6	4 548 m ²		
		378/66	5 146 m ²		
		378/67	18 m ²		
		378/77	69 m ²		
		378/78	364 m ²		
		378/80	337 m ²		
		378/81	76 m ²		
		378/82	561 m ²		
		378/83	478 m ²		
		378/84	29 m ²		
		378/85	1 188 m ²		
		378/86	33 m ²		
		378/87	29 m ²		
		429/4	401 m ²		
		429/5	108 m ²		
		pozemky a budovy	378/74	3 658 m ²	
	378/75		214 m ²		
378/76	102 m ²				
378/79	11 m ²				

Soupis techniky a technologických zařízení v majetku Pražských služeb, a.s.

(viz také bod 3.1 Pozemky, budovy a zařízení Přílohy účetní závěrky za rok 2015 společnosti Pražské služby, a.s. ze dne 22. 4. 2016)

Dopravní prostředky – nákladní automobily k odvozu tuhého komunálního odpadu, nosiče nástaveb LIAZ, speciální automobily nosiče kontejnerů, nosiče nástaveb MB Atego, víceúčelové sypače, samosběry a sypače LIAZ, dodávkové automobily, nákladní automobily s hydraulickou rukou, nákladní automobily valníkové, kolové nakladače, traktory, multikáry MC 26, přívěsy signal. zabezpečovací, osobní automobily.

Aktuální cena účetní 1 613 568 tis. Kč, oprávky 977 431 tis. Kč, zůstatková cena 636 137 tis. Kč.

Stroje – výrobní zařízení spalovny, kontejnery vanové natahovací, kontejnery vanové s vraty, mobilní lisovací kontejnery, kontejnery Abroll, splachovací nástavby, sypací nástavby, samosběrové nástavby, sněhové pluhy, zásobní nádrž na solanku, jeřáby, vysokozdvížené vozíky, strojní vybavení pro drobné opravy.

Aktuální cena účetní 2 827 059 tis. Kč, oprávky 1 786 666 tis. Kč, zůstatková cena 1 040 393 tis. Kč.

Výpočetní technika – osobní počítače, monitory, tiskárny, kopírky, kamerové systémy, servery.

Aktuální cena účetní 54 609 tis. Kč, oprávky 50 443 tis. Kč, zůstatková cena 4 166 tis. Kč.

Ostatní – zejména výrobní zařízení spalovny zařazená jako typ majetku ostatní.

Aktuální cena účetní 272 146 tis. Kč, oprávky 198 065 tis. Kč, zůstatková cena 74 081 tis. Kč.





Významné obchodní smlouvy

(viz také Zpráva o vztazích společnosti Pražské služby, a.s.)

- Smlouva o komplexním sběru, třídění, využívání a zneškodňování komunálního odpadu na území hl. m. Prahy
- TSK hl. m. Prahy – smlouva o provádění zimní údržby komunikací
– smlouva o provádění čištění komunikací
- Kupní smlouva o dodávce tepelné energie Pražské teplárenské, a.s.
- Smlouva o dodávce elektřiny Pražské teplárenské Trading, a.s.
- Rámcová smlouva o poskytování finančních služeb Komerční bankou, a.s.

Rizikové faktory ve finančním řízení společnosti

Nejsou známy.

Údaje o přerušeních v podnikání emitenta, která mohou mít nebo měla významný vliv na finanční situaci emitenta v běžném období

Nejsou známy.

Realizace nabídek převzetí

Není známa.

ZAŘÍZENÍ NA ENERGETICKÉ VYUŽITÍ ODPADU (ZEVO)

Zpracování přes 300 tisíc tun tuhého komunálního odpadu, využití odpadu pro výrobu tepla a elektrické energie v celoročním nepřetržitém provozu, výkon turbíny 17,4 MW, roční výroba 65 000 MWh elektrické energie, roční výroba 850 000 GJ tepelné energie, zásobování 20 000 domácností teplem a elektřinou, DE-Diox technologie zajišťující provoz ZEVO 90 % pod emisním limitem.



ZPRÁVA O VZTAZÍCH SPOLEČNOSTI PRAŽSKÉ SLUŽBY, A.S.

Tato zpráva o vztazích mezi ovládající osobou a osobou ovládanou a mezi ovládanou osobou a osobami ovládanými stejnou ovládající osobou (dále jen „zpráva“) byla vypracovaná představenstvem společnosti Pražské služby, a.s.¹ (dále jen „Společnost“) v souladu s ustanovením § 82 a násl. zákona č. 90/2012 Sb., o obchodních společnostech a družstvech (zákon o obchodních korporacích), v platném znění (dále jen „ZOK“).

Tato zpráva je vypracována za účetní období roku 2015, tj. za období od 1. ledna 2015 do 31. prosince 2015.

1. Struktura vztahů mezi ovládající osobou a osobou ovládanou a mezi ovládanou osobou a osobami ovládanými stejnou ovládající osobou

Společnost je ve smyslu § 74 a násl. ZOK osobou ovládanou hlavním městem Prahou (dále jen „HMP“). Společnost tedy spadá do podnikatelského seskupení HMP (dále jen „Seskupení“).

Podrobná struktura vztahů mezi HMP a jednotlivými osobami v Seskupení je uvedena v příloze č. 1 této zprávy. Společnost v této souvislosti uvádí, že informace o Seskupení nezbytné pro přípravu této zprávy převzala od HMP, které Společnosti za tímto účelem poskytlo seznam všech společností přímo či nepřímo ovládaných HMP. Společnost nemá k dispozici jiné informace ohledně Seskupení než informace uvedené v tomto seznamu, který jí byl poskytnut ze strany HMP. Z tohoto důvodu byly tyto informace převzaty do této zprávy v podobě, v jaké byly Společnosti poskytnuty (s výjimkou opravy zjevných formálních nesprávností), a to včetně uvedení společností, ve kterých má HMP pouze minoritní podíl. S ohledem na výše uvedené pak Společnost nemůže převzít odpovědnost za úplnost, přesnost a pravdivost informací týkajících se Seskupení.

2. Úloha společnosti v Seskupení

Hlavní činnosti Společnosti jsou následující:

- zajištění nakládání s komunálním odpadem na území HMP (sběr, odvoz a využití směsného, tříděného a objemného odpadu, provozování sběrných dvorů)
- zajištění nakládání s živnostenským odpadem
- provozování zařízení na energetické odstraňování odpadu
- čištění komunikací a zajišťování jejich sjízdnosti a schůdnosti (tzv. letní a zimní údržba komunikací)
- provádění dopravního značení a dopravních opatření.

Výše uvedené činnosti Společnost vykonává jak pro osoby v Seskupení, tak i pro třetí osoby.

Vztahy mezi Společností, HMP a ostatními přímo či nepřímo ovládanými osobami ze Seskupení jsou založeny na obchodní spolupráci realizované za obvyklých tržních podmínek, přičemž Společnost v těchto vztazích vystupuje jak na straně dodavatele, tak na straně odběratele výrobků či služeb.

Společnost poskytuje HMP a ostatním osobám ze Seskupení služby spadající nebo související s výše uvedeným seznamem činností na základě řádně uzavřených smluv (viz bod 5. této zprávy).

3. Způsob a prostředky ovládání

HMP vlastní ve Společnosti akcie představující podíl 76,9 % na základním kapitálu Společnosti.

¹ Společnost Pražské služby, a.s., IČO: 60194120, se sídlem Praha 9, Pod Šancemi 444/1, PSČ 180 77, zapsaná v obchodním rejstříku vedeném Městským soudem v Praze, oddíl B, vložka 2432.

HMP může ve Společnosti vykonávat rozhodující vliv prostřednictvím výkonu akcionářských práv na valných hromadách Společnosti. HMP přitom s ohledem na velikost svého podílu může na valné hromadě Společnosti prosadit volbu či odvolání všech členů dozorčí rady, kteří volí členy představenstva Společnosti. HMP tedy skrze výkon svých akcionářských práv může určovat složení orgánů Společnosti, a to přímo u dozorčí rady a nepřímo u představenstva.

V rámci Seskupení HMP nevykonává jednotné řízení ve smyslu ustanovení § 79 ZOK. Společnost tak není řízenou osobou a není součástí koncernu HMP ve smyslu posledně uvedeného ustanovení ZOK.

Představenstvu Společnosti není známo, že by jakýkoliv jiný akcionář Společnosti jednal ve shodě s HMP.

4. Přehled jednání učiněných na popud nebo v zájmu HMP

4.1. Určení limitu 10 % vlastního kapitálu Společnosti

V souladu s § 82 odst. 2 písm. d) ZOK má tato zpráva obsahovat přehled jednání, která byla učiněna v posledním účetním období na popud nebo v zájmu ovládající osoby nebo jí ovládaných osob, pokud se takové jednání týkalo majetku, který přesahuje 10 % vlastního kapitálu Společnosti zjištěného podle poslední účetní závěrky.

Dle účetní závěrky Společnosti za účetní období roku 2015, která nebyla ke dni zpracování této zprávy schválena valnou hromadou Společnosti, činí hodnota 10 % vlastního kapitálu Společnosti celkem 382 mil. Kč. Dle poslední účetní závěrky, která byla ověřena auditorem a schválena valnou hromadou (tj. účetní závěrka za účetní období roku 2014), činila hodnota 10 % vlastního kapitálu Společnosti celkem 374 mil. Kč. Pro účely posouzení jednání přesahujících hranici 10 % vlastního kapitálu byla použita nižší z obou částek.

4.2. Jednání týkající se majetku, který přesahuje 10 % vlastního kapitálu Společnosti

V účetním období roku 2015 Společnost neučinila žádná jednání na popud HMP nebo jiné osoby ze Seskupení týkající se majetku, jehož hodnota by přesahovala 10 % vlastního kapitálu Společnosti.

5. Přehled vzájemných smluv mezi osobami v Seskupení

Ze struktury Seskupení jsou představenstvu známy smluvní vztahy uvedené v příloze č. 2 této zprávy, které byly uzavřeny s následujícími osobami uvedenými v seznamu společností přímo či nepřímo ovládaných HMP (příloha č. 1 této zprávy):

- Hlavní město Praha a městské části hlavního města Prahy
- Technická správa komunikací hl. m. Prahy, a.s.
- Dopravní podnik hl. m. Prahy, akciová společnost
- RENCAR PRAHA, a. s.
- Střední průmyslová škola dopravní, a.s.
- Operátor ICT, a.s.
- Kolektory Praha, a.s.
- Pražská energetika, a.s.
- PŘEdistribuce, a.s.
- Pražská plynárenská, a.s.
- Pražská plynárenská Servis distribuce, a.s., člen koncernu Pražská plynárenská, a.s.
- Pražská plynárenská Správa majetku, a.s., člen koncernu Pražská plynárenská, a.s.
- Pražská teplárenská a.s.
- PT měření, a.s.
- Pražská teplárenská Trading, a.s.
- Pražská teplárenská LPZ, a.s.
- TERMONTA PRAHA a.s.
- Pražská vodohospodářská společnost a.s.
- Rozvojové projekty Praha, a.s.
- TRADE CENTRE PRAHA a.s.

6. Posouzení toho, zda Společnosti vznikla újma

6.1. Újma způsobená ovlivněním HMP

Ve zprávě o vztazích Společnosti, která je součástí výroční zprávy Společnosti za rok 2014, Společnost uvedla, že v roce 2014 Společnosti vznikla újma v důsledku ovládnutí Společnosti HMP. Tuto újmu představují marně vynaložené náklady na dovybavení Společnosti o svozové prostředky tak, aby Společnost byla schopna zajišťovat odvoz komunálního odpadu na celém území HMP. Společnost tuto újmu vyčíslila na částku **11.739.457 Kč** a dne 2. ledna 2015 vyzvala HMP k jejímu uhrazení. Tato částka byla Společnosti uhrazena dne 29. března 2016.

6.2. Újma ze smluv uzavřených s osobami v Seskupení

Všechny smlouvy uzavřené s osobami uvedenými v bodě 5. této zprávy byly uzavřeny za obvyklých tržních podmínek běžných v daném podnikatelském odvětví, přičemž sjednaná a poskytnutá plnění nebo protiplnění odpovídala podmínkám obvyklého obchodního styku.

Z plnění smluv uzavřených s osobami uvedenými v bodě 5. této zprávy Společnosti nevznikla žádná újma.

7. Zhodnocení výhod a nevýhod plynoucích ze vztahů mezi osobami v Seskupení

Výhodou účasti Společnosti v Seskupení je, že HMP nevyvíjí tlak na vyplácení podílů na zisku Společnosti akcionářům. Společnost tak může finanční prostředky vhodně investovat, např. na obnovu svozové techniky, modernizaci technického vybavení apod.

Další výhodou plynoucí pro Společnost z účasti v Seskupení je vyšší bonita Společnosti, jakož i stabilita vlastnické struktury Společnosti. Tyto skutečnosti se pozitivně projevují zejména při jednáních s obchodními partnery Společnosti.

Účast v Seskupení tak dle názoru představenstva přináší Společnosti spíše výhody, jejichž význam a hodnota pro Společnost převyšuje potenciální nevýhody způsobené ovládnutím ze strany HMP.

Představenstvo si ke dni vypracování této zprávy není vědomo bezprostřední hrozby významného rizika vyplývající z účasti Společnosti v Seskupení.

8. Závěr

Tato zpráva byla představenstvem Společnosti vypracována s náležitou péčí vyžadovanou zejména příslušnými ustanoveními ZOK a zákona č. 89/2012 Sb., občanský zákoník, v platném znění. Tato zpráva obsahuje pravdivý, úplný a nezkreslený obraz o vztazích Společnosti v rámci Seskupení, a to v rozsahu, v jakém měl statutární orgán k dispozici informace potřebné ke zpracování této zprávy.

Představenstvo společnosti Pražské služby, a.s.

V Praze dne 30. března 2016



Ing. Karel Šašek
místopředseda představenstva



JUDr. Patrik Roman
člen představenstva



Ing. Martin Trnka
člen představenstva

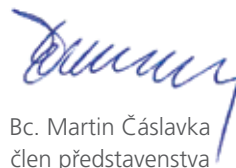

Bc. Martin Čáslavka
člen představenstva



Příloha č. 1 – Podrobný popis vztahů v Seskupení
Přehled akciových společností ovládaných hl. m. Prahou k 31. 12. 2015

Obchodní firma	Podíl HMP na ZK	Sídlo	IČO
Dopravní podnik hl. m. Prahy, akciová společnost	100%	Praha 9, Sokolovská 217/42	00005886
Předmět podnikání			
<p>Provozování tramvajové dráhy, speciální dráhy (metro) a lanové dráhy (Petřín a ZOO) a provozování drážní dopravy v hl. m. Praze Silniční motorová doprava</p> <ul style="list-style-type: none"> – nákladní vnitrostátní provozovaná vozidla o největší povolené hmotnosti do 3,5 tuny včetně, – nákladní vnitrostátní provozovaná vozidla o největší povolené hmotnosti nad 3,5 tuny, – nákladní mezinárodní provozovaná vozidla o největší povolené hmotnosti do 3,5 tuny včetně, – nákladní mezinárodní provozovaná vozidla o největší povolené hmotnosti nad 3,5 tuny, – vnitrostátní příležitostná osobní, – mezinárodní příležitostná osobní, – vnitrostátní veřejná linková, – mezinárodní linková <p>Opravy silničních vozidel Zámečnictví, nástrojářství Montáž, údržba a servis telekomunikačních zařízení Výroba, instalace a opravy elektrických strojů a přístrojů Provozování autoškoly, čerpacích stanic Psychologické poradenství a diagnostika Provozování stanice měření emisí Hostinská činnost Provozování STK Provozování nestátního zdravotnického zařízení Provádění staveb, jejich změn a odstraňování Poskytování služeb v oblasti bezpečnosti a ochrany zdraví při práci Technicko-organizační činnost v oblasti požární ochrany Opravy ostatních dopravních prostředků a pracovních strojů Klempířství a oprava karoserií Výroba, instalace, opravy elektrických strojů a přístrojů, elektronických a telekomunikačních zařízení Montáž, opravy, revize a zkoušky elektrických zařízení Výroba, obchod a služby neuvedené v přílohách 1 až 3 živnostenského zákona</p>			
Kolektory Praha, a.s.	100%	Praha 9, Pešlova 3, čp. 341	26714124
Předmět podnikání			
<p>Výroba, obchod a služby neuvedené v přílohách 1 až 3 živnostenského zákona Montáž, opravy, revize a zkoušky elektrických zařízení Výroba, instalace, opravy elektrických strojů a přístrojů, elektronických a telekomunikačních zařízení Zámečnictví, nástrojářství Činnost účetních poradců, vedení účetnictví a vedení daňové evidence</p>			
Kongresové centrum Praha, a. s.	45,65%	Praha 4, 5. května 65	63080249
Předmět podnikání			
<p>Hostinská činnost Výroba, obchod a služby neuvedené v přílohách 1 až 3 živnostenského zákona Zajišťování kongresů, sympozií, veletrhů, výstav a dalších obdobných společenských akcí Zajišťování uměleckých a kulturních akcí Pronájem nemovitostí, bytů a nebytových prostor</p>			

Obchodní firma	Podíl HMP na ZK	Sídlo	IČO
Obecní dům, a.s.	100%	Praha 1, náměstí Republiky 1090/5	27251918

Předmět podnikání

Správa a údržba nemovitostí
Pronájem a půjčování věcí movitých
Reklamní činnost a marketing
Specializovaný maloobchod a maloobchod se smíšeným zbožím
Hostinská činnost
Vydavatelské a nakladatelské činnosti
Maloobchod provozovaný mimo řádné provozovny
Agenturní činnost v oblasti kultury a umění
Zprostředkování obchodu a služeb
Ubytovací služby
Pořádání výstav, veletrhů, přehlídek, prodejních a obdobných akcí
Provozování kulturních a kulturně-vzdělávacích akcí
Realitní činnost
Maloobchodní prodej a pronájem zvukových a zvukově-obrazových záznamů a jejich nenahraných nosičů
Výroba, rozmnožování a nahrávání zvukových a zvukově-obrazových záznamů

Operátor ICT, a.s.	100%	Praha 1, Opletalova 929/22	02795281
---------------------------	------	----------------------------	----------

Předmět podnikání

Výroba, obchod a služby neuvedené v přílohách 1 až 3 živnostenského zákona

PPF banka a.s.	6,73%	Praha 6, Evropská 2690/17	47116129
-----------------------	-------	---------------------------	----------

Předmět podnikání

Činnosti banky dle zákona č. 21/1992 Sb., o bankách, ve znění pozdějších předpisů, uvedené v § 1 odst. 1. písmena a) přijímání vkladů od veřejnosti, b) poskytování úvěrů
Činnosti banky dle zákona č. 21/1992 Sb., o bankách, ve znění pozdějších předpisů, uvedené v § 1 odst. 3 písmena
a) investování do cenných papírů na vlastní účet,
b) finanční pronájem (finanční leasing),
c) platební styk a zúčtování,
d) vydávání a správa platebních prostředků,
e) poskytování záruk,
f) otvírání akreditivů,
g) obstarávání inkasa,
h) poskytování investičních služeb podle zvláštního právního předpisu zahrnující:
– hlavní investiční službu podle § 4 odst. 2 písm. a) zákona č. 256/2004 Sb., o podnikání na kapitálovém trhu, ve znění pozdějších předpisů (dále jen „ZPKT“), přijímání a předávání pokynů týkajících se investičních nástrojů, a to ve vztahu k investičním nástrojům,
– hlavní investiční službu podle § 4 odst. 2 písm. b) ZPKT, provádění pokynů týkajících se investičních nástrojů na účet zákazníka, a to ve vztahu k investičním nástrojům definovaným v § 3 odst. 1 písm. a) až k) ZPKT,
– hlavní investiční službu podle § 4 odst. 2 písm. c) ZPKT, obchodování s investičními nástroji na vlastní účet, a to ve vztahu k investičním nástrojům definovaným v § 3 odst. 1 písm. a) až k) ZPKT,
– hlavní investiční službu podle § 4 odst. 2 písm. e) ZPKT, investiční poradenství týkající se investičních nástrojů, a to ve vztahu k investičním nástrojům definovaným v § 3 odst. 1 písm. a) až k) ZPKT,
– hlavní investiční službu podle § 4 odst. 2 písm. g) ZPKT, upisování nebo umísťování investičních nástrojů se závazkem jejich upsání, a to ve vztahu k investičním nástrojům definovaným v § 3 odst. 1 písm. a) až k) ZPKT,
– hlavní investiční službu podle § 4 odst. 2 písm. h) ZPKT, umísťování investičních nástrojů bez závazku jejich upsání, a to ve vztahu k investičním nástrojům definovaným v § 3 odst. 1 písm. a) až k) ZPKT, doplňkovou investiční službu podle § 4 odst. 3 písm. a) ZPKT, úschova a správa investičních nástrojů včetně souvisejících služeb, a to ve vztahu k investičním nástrojům definovaným v § 3 odst. 1 písm. a) až k) ZPKT,
– doplňkovou investiční službu podle § 4 odst. 3 písm. b) ZPKT, poskytování úvěru nebo půjčky zákazníkovi za účelem umožnění obchodu s investičním nástrojem, na němž se poskytovatel úvěru nebo půjčky podílí, a to ve vztahu k investičním nástrojům definovaným v § 3 odst. 1 písm. a) až k) ZPKT,

Předmět podnikání

- doplňkovou investiční službu podle § 4 odst. 3 písm. c) ZPKT, poradenská činnost týkající se struktury kapitálu, průmyslové strategie a s tím souvisejících otázek, jakož i poskytování porad a služeb týkajících se přeměn společností nebo převodů podniků,
 - doplňkovou investiční službu podle § 4 odst. 3 písm. d) ZPKT, poskytování investičních doporučení a analýz investičních příležitostí nebo podobných obecných doporučení týkajících se obchodování s investičními nástroji, a to ve vztahu k investičním nástrojům,
 - doplňkovou investiční službu podle § 4 odst. 3 písm. e) ZPKT, provádění devizových operací souvisejících s poskytováním investičních služeb,
 - doplňkovou investiční službu podle § 4 odst. 3 písm. f) ZPKT, služby související s upisováním nebo umisťováním investičních nástrojů, a to ve vztahu k investičním nástrojům definovaným v § 3 odst. 1 písm. a) až k) ZPKT,
- i) finanční makléřství,
j) výkon funkce depozitáře,
k) směnárenskou činnost (nákup devizových prostředků),
l) poskytování bankovních informací,
m) obchodování na vlastní účet nebo na účet klienta s devizovými hodnotami a se zlatem v rozsahu:
– obchodování na vlastní účet nebo na účet klienta s peněžními prostředky v cizí měně,
– obchodování na vlastní účet nebo na účet klienta se zahraničními cennými papíry,
– obchodování na vlastní účet nebo na účet klienta s penězi ocenitelnými právy a závazky od nich odvozenými,
n) pronájem bezpečnostních schránek,
o) činnosti, které přímo souvisejí s činnostmi uvedenými v bankovní licenci PPF banky a.s.

Obchodní firma	Podíl HMP na ZK	Sídlo	IČO
Pražská energetika Holding a.s.	51%	Praha 10, Na Hroudě 1492	26428059

Předmět podnikání

Spravování majetkových účastí právnických osob
Činnost ekonomických a organizačních poradců

Pražská plynárenská Holding a. s.	100%	Praha 4, U plynárny 500/44	26442272
--	------	----------------------------	----------

Předmět podnikání

Činnost ekonomických a organizačních poradců

Pražská teplárenská Holding a. s.	51%	Praha 7, Partyzánská 1	26416808
--	-----	------------------------	----------

Předmět podnikání

Spravování majetkových účastí právnických osob
Výroba, obchod a služby neuvedené v přílohách 1 až 3 živnostenského zákona

Pražská vodohospodářská společnost a. s.	100%	Praha 1, Žatecká 110/2	25656112
---	------	------------------------	----------

Předmět podnikání

Výroba, obchod a služby neuvedené v přílohách 1 až 3 živnostenského zákona
Projektová činnost ve výstavbě
Činnost účetních poradců, vedení účetnictví, vedení daňové evidence

Obchodní firma	Podíl HMP na ZK	Sídlo	IČO
Pražské služby, a.s.	76,92%	Praha 9, Pod Šancemi 444/1	60194120

Předmět podnikání

Montáž, opravy, revize a zkoušky elektrických zařízení
 Opravy silničních vozidel
 Silniční motorová doprava
 – nákladní vnitrostátní provozovaná vozidla o největší povolené hmotnosti do 3,5 tuny včetně,
 – nákladní vnitrostátní provozovaná vozidla o největší povolené hmotnosti nad 3,5 tuny,
 – nákladní mezinárodní provozovaná vozidla o největší povolené hmotnosti do 3,5 tuny včetně,
 – nákladní mezinárodní provozovaná vozidla o největší povolené hmotnosti nad 3,5 tuny
 Provádění staveb, jejich změn a odstraňování
 Podnikání v oblasti nakládání s nebezpečnými odpady
 Výroba tepelné energie
 Výroba elektřiny
 Výroba, obchod a služby neuvedené v přílohách 1 až 3 živnostenského zákona

PVA a.s.	11%	Praha 18, Beranových čp. 667	25658484
-----------------	-----	------------------------------	----------

Předmět podnikání

Výroba, obchod a služby neuvedené v přílohách 1 až 3 živnostenského zákona

Rozvojové projekty Praha, a.s.	100%	Praha 1, Opletalova 929/22	25649329
---------------------------------------	------	----------------------------	----------

Předmět podnikání

Výroba, obchod a služby neuvedené v přílohách 1 až 3 živnostenského zákona

Technická správa komunikací hl. m. Prahy, a.s.	100%	Praha 1, Řásnovka 770/8	03447286
---	------	-------------------------	----------

Předmět podnikání

Výroba, obchod a služby neuvedené v přílohách 1 až 3 živnostenského zákona

TRADE CENTRE PRAHA a.s.	100%	Praha 2, Blanická 1008/28	00409316
--------------------------------	------	---------------------------	----------

Předmět podnikání

Výroba, obchod a služby neuvedené v přílohách 1 až 3 živnostenského zákona
 Činnost účetních poradců, vedení účetnictví

Úpravna vody Želivka, a.s.	90,04%	Praha 10, K Horkám 16/23	26496224
-----------------------------------	--------	--------------------------	----------

Předmět podnikání

Výroba, obchod a služby neuvedené v přílohách 1 až 3 živnostenského zákona

Zdroj pitné vody Káraný, a.s.	97,25%	Praha 1, Žatecká 110/2	26496402
--------------------------------------	--------	------------------------	----------

Předmět podnikání

Výroba, obchod a služby neuvedené v přílohách 1 až 3 živnostenského zákona

Přehled nepřímo ovládaných akciových společností k 31. 12. 2015 vč. společností s kapitálovou účastí akciových společností ovládaných přímo či nepřímo hl. m. Prahou

Společnost v majetkovém portfoliu HMP			
Dopravní podnik hl. m. Prahy, akciová společnost			
Nepřímo ovládané společnosti a dceřiné společnosti			
Společnosti s kapitálovou účastí DP	Podíl DP na ZK	Sídlo	IČO
Pražská strojírna a.s.	100%	Praha 9, Mladoboleslavská 133	60193298
Předmět podnikání			
<p>Výroba, instalace, opravy elektrických strojů a přístrojů, elektronických a telekomunikačních zařízení Montáž, opravy, revize a zkoušky elektrických zařízení Výroba, obchod a služby neuvedené v přílohách 1 až 3 živnostenského zákona Kovářství, podkovářství Obráběčství Klempířství a oprava karoserií Opravy ostatních dopravních prostředků a pracovních strojů Zámečnictví, nástrojářství</p>			
RENCAR PRAHA, a.s.	28%	Praha 8, Rohanské nábřeží 678/25	00506397
Předmět podnikání			
<p>Výroba, obchod a služby neuvedené v přílohách 1 až 3 živnostenského zákona</p>			
Střední průmyslová škola dopravní, a.s.	100%	Praha 5, Plzeňská 298/217a	25632141
Předmět podnikání			
<p>a) výuka, výchova a vzdělávání – ve Střední průmyslové škole dopravní – ve Středním odborném učilišti – v Učilišti</p> <p>aa) v rámci odborné výuky učňů jsou prováděny: – Výroba, instalace a opravy elektrických strojů a přístrojů – Opravy motorových vozidel – Zednictví – Vodoinstalatérství – Aranžérské práce – Malířské práce – Lakýrnické práce – Svářečské práce – Montáž, opravy, údržba a revize vyhrazených elektrických zařízení</p> <p>b) pořádání vzdělávacích kursů Klempířství a oprava karoserií</p>			

Společnost v majetkovém portfoliu HMP**Pražská energetika Holding a.s.****Nepřímo ovládané společnosti a dceřiné společnosti**

Nepřímo ovládaná společnost	Podíl PREH v PRE	Sídlo	IČO
Pražská energetika, a.s.	58,046%	Praha 10, Na Hroudě 1492/4	60193913

Předmět podnikání

Obchod s elektřinou
Poskytování služeb v oblasti bezpečnosti a ochrany zdraví při práci
Technicko-organizační činnost v oblasti požární ochrany
Zajišťování veřejných komunikačních sítí a poskytování služeb elektronických komunikací v rozsahu osvědčení č. 1205 ze dne 16. 5. 2006 č. j. 18293/2006-631, vydaného Českým telekomunikačním úřadem
Výroba, instalace, opravy elektrických strojů a přístrojů, elektronických a telekomunikačních zařízení
Činnost účetních poradců, vedení účetnictví, vedení daňové evidence
Montáž, opravy, revize a zkoušky tlakových zařízení a nádob na plyny
Montáž, opravy, revize a zkoušky zdvihacích zařízení
Výroba, obchod a služby neuvedené v přílohách 1 až 3 živnostenského zákona
Silniční motorová doprava
– nákladní vnitrostátní provozovaná vozidla o největší povolené hmotnosti do 3,5 tuny včetně,
– nákladní vnitrostátní provozovaná vozidla o největší povolené hmotnosti nad 3,5 tuny,
– nákladní mezinárodní provozovaná vozidla o největší povolené hmotnosti do 3,5 tuny včetně,
– vnitrostátní příležitostná osobní,
– mezinárodní příležitostná osobní
Obchod s plynem

Společnosti s kapitálovou účastí PRE	Podíl PRE v dceřin. spol.	Sídlo	IČO
PREdistribuce, a.s.	100%	Praha 5, Svornosti 3199/19a	27376516

Předmět podnikání

Distribuce elektřiny
Montáž, opravy, revize a zkoušky elektrických zařízení
Výroba, obchod a služby neuvedené v přílohách 1 až 3 živnostenského zákona
Výroba, instalace, opravy elektrických strojů a přístrojů, elektronických a telekomunikačních zařízení

eYello CZ, k.s.	100%	Praha 10, Kubánské náměstí 1391/11	25054040
------------------------	------	------------------------------------	----------

Předmět podnikání

Výroba, obchod a služby neuvedené v přílohách 1 až 3 živnostenského zákona
Obchod s elektřinou
Obchod s plynem

PREměření, a.s.	100%	Praha 10, Na Hroudě 2149/19	25677063
------------------------	------	-----------------------------	----------

Předmět podnikání

Autorizace pro ověřování stanovených měřidel
Výroba, instalace, opravy elektrických strojů a přístrojů, elektronických a telekomunikačních zařízení
Montáž, opravy, revize a zkoušky elektrických zařízení
Silniční motorová doprava
– vnitrostátní příležitostná osobní
Výroba, obchod a služby neuvedené v přílohách 1 až 3 živnostenského zákona
Výroba elektřiny

Společnost v majetkovém portfoliu HMP**Pražská plynárenská Holding a.s.****Nepřímo ovládané společnosti a dceřiné společnosti**

Nepřímo ovládaná společnost	Podíl PPH v PP	Sídlo	IČO
Pražská plynárenská, a. s.	100%	Praha 1, Národní 37	60193492

Předmět podnikání

Provádění staveb, jejich změn a odstraňování
Činnost účetních poradců, vedení účetnictví, vedení daňové evidence
Pronájem nemovitostí, bytových a nebytových prostor včetně poskytování dalších placených služeb
Opravy silničních vozidel
Obchod s plynem
Technicko-organizační činnost v oblasti požární ochrany
Poskytování služeb v oblasti bezpečnosti a ochrany zdraví při práci
Podnikání v oblasti nakládání s nebezpečnými odpady
Výroba a zpracování paliv a maziv
Vedení spisovny
Výroba, obchod a služby neuvedené v přílohách 1 až 3 živnostenského zákona
Silniční motorová doprava
– nákladní vnitrostátní provozovaná vozidla o největší povolené hmotnosti do 3,5 tuny včetně
– nákladní mezinárodní provozovaná vozidla o největší povolené hmotnosti do 3,5 tuny včetně
Montáž, opravy, revize a zkoušky tlakových zařízení a nádob na plyny
Truhlářství, podlahářství
Klempířství a oprava karoserií
Výroba tepelné energie a rozvod tepelné energie nepodléhající licenci, realizovaná ze zdrojů tepelné energie s instalovaným výkonem jednoho zdroje nad 50 kW
Hostinská činnost
Obchod s elektřinou

Společnosti s kapitálovou účastí PP	Podíl PP v dceřin. spol.	Sídlo	IČO
Pražská plynárenská Distribuce, a.s., člen koncernu Pražská plynárenská, a.s.	100%	Praha 4, U Plynárny 500	27403505

Předmět podnikání

Distribuce plynu
Pronájem nemovitostí, bytů a nebytových prostor

Pražská plynárenská Servis distribuce, a.s., člen koncernu Pražská plynárenská, a.s.	100%	Praha 4, U Plynárny 1450/2a	47116471
---	------	-----------------------------	----------

Předmět podnikání

Projektová činnost ve výstavbě
Koupě zboží za účelem jeho dalšího prodeje a prodej, vyjma zboží uvedeného v přílohách č. 1 až 3 zákona č. 455/91 Sb.
Provádění staveb, jejich změn a odstraňování
Pronájem a půjčování věcí movitých
Montáž, opravy, revize a zkoušky vyhrazených plynových zařízení, plnění nádob na plyny
Inženýrská činnost v investiční výstavbě
Přípravné práce pro stavby
Výroba, opravy a montáž měřidel
Zprostředkování obchodu a služeb
Činnost technických poradců v oblasti strojírenství, hutnictví a energetiky
Výuka obsluhy (řízení) technických zařízení
Zpracování dat, služby databank, správa sítí
Skládování zboží a manipulace s nákladem

Předmět podnikání

Poskytování služeb pro hospodaření v lesích a pro myslivost
Služby v oblasti administrativní správy a služby organizačně hospodářské povahy
Projektování elektrických zařízení
Montáž, opravy, revize a zkoušky vyhrazených elektrických zařízení
Výroba, instalace a opravy elektrických strojů a přístrojů
Výroba, instalace a opravy elektronických zařízení
Montáž, údržba a servis telekomunikačních zařízení
Testování, měření, analýzy a kontroly
Výroba a opravy elektrických strojů a přístrojů a elektronických zařízení pracujících na malém napětí
a výroba elektrického vybavení

Prometheus, energetické služby, člen koncernu Pražská plynárenská, a.s.	100%	Praha 4, U Plynárny 500	63072599
--	------	-------------------------	----------

Předmět podnikání

Montáž, opravy, revize a zkoušky plynových zařízení a plnění nádob plyny
Výroba tepelné energie a rozvod tepelné energie nepodléhající licenci, realizovaná ze zdrojů tepelné energie
s instalovaným výkonem jednoho zdroje nad 50 kW
Výroba, obchod a služby neuvedené v přílohách 1 až 3 živnostenského zákona
Výroba tepelné energie dle licence na výrobu tepelné energie
Rozvod tepelné energie dle licence na rozvod tepelné energie

Pražská plynárenská Správa majetku, a.s., člen koncernu Pražská plynárenská, a.s.	100%	Praha 4, U Plynárny 500	27436551
--	------	-------------------------	----------

Předmět podnikání

Zprostředkování obchodu a služeb
Velkoobchod
Specializovaný maloobchod a maloobchod se smíšeným zbožím
Skladování zboží a manipulace s nákladem
Služby v oblasti administrativní správy a služby organizačně hospodářské povahy
Technicko-organizační činnost v oblasti požární ochrany
Poskytování služeb v oblasti bezpečnosti a ochrany zdraví při práci
Inženýrská činnost v investiční výstavbě
Pronájem a půjčování věcí movitých
Správa a údržba nemovitostí
Realitní činnost
Výroba, instalace a opravy elektrických strojů a přístrojů
Silniční motorová doprava osobní
Silniční motorová doprava nákladní
Opravy silničních vozidel
Údržba motorových vozidel a jejich příslušenství
Opravy pracovních strojů
Provozování čerpacích stanic s pohonnými hmotami
Úprava a rozvod užitkové vody a provozování vodovodů a kanalizací pro neveřejnou potřebu
Nakládání s odpady (vyjma nebezpečných)
Výroba a zpracování paliv a maziv
Podnikání v oblasti nakládání s nebezpečnými odpady
Pozemní doprava vyjma železniční a silniční motorové dopravy
Poskytování služeb pro zemědělství a zahradnictví
Praní, žehlení, opravy a údržba oděvů, bytového textilu a osobního zboží
Revize a zkoušky vyhrazených zdvihacích zařízení
Montáž, opravy, revize a zkoušky vyhrazených elektrických zařízení
Montáž, opravy, revize a zkoušky vyhrazených plynových zařízení a plnění nádob plyny
Provádění staveb, jejich změn a odstraňování

Předmět podnikání

Kopírovací práce
Činnost účetních poradců, vedení účetnictví, vedení daňové evidence
Revize a zkoušky vyhrazených tlakových zařízení a periodické zkoušky nádob na plyny
Speciální ochranná dezinfekce, dezinfekce a deratizace bez použití toxických nebo vysoce toxických chemických látek a chemických přípravků s výjimkou speciální ochranné dezinfekce prováděné zdravotnickým zařízením v jeho objektech, speciální ochranné dezinfekce, dezinfekce a deratizace v potravinářských a zemědělských provozech a odborných činnostech na úseku rostlinolékařské péče
Kominictví
Podniky zajišťující ostrahu majetku a osob
Hostinská činnost

Informační služby energetika, a.s.	100%	Praha 4, U Plynárny 500	26420830
---	------	-------------------------	----------

Předmět podnikání

Výkon komunikačních činností na území České republiky:
a) ostatní hlasové služby (služba není poskytována jako veřejně dostupná)
b) pronájem okruhů (služba není poskytována jako veřejně dostupná)
c) služba přenosu dat (služba není poskytována jako veřejně dostupná)
d) služby přístupu k síti Internet (služba není poskytována jako veřejně dostupná)
Výroba, instalace, opravy elektrických strojů a přístrojů, elektronických a telekomunikačních zařízení
Výroba, obchod a služby neuvedené v přílohách 1 až 3 živnostenského zákona

Společnost v majetkovém portfoliu HMP

Pražská teplotárenská Holding a.s.

Nepřímo ovládané společnosti a dceřiné společnosti

Nepřímo ovládaná společnost	Podíl PTH v PT	Sídlo	IČO
Pražská teplotárenská a.s.	47,42%	Praha 7, Partyzánská 1/7	45273600

Předmět podnikání

Provozování drážní dopravy (dráhy) na železničních drahách-vlečkách
Opravy a montáž měřidel
Ověřování měřidel a činnost dle autorizační listiny ze dne 19. prosince 1995, č. j. 1734/95/20, vydané Úřadem pro technickou normalizaci, metrologii a státní zkušebnictví
Výroba tepelné energie, rozvod tepelné energie
Výroba elektřiny
Obchod s elektřinou
Činnost účetních poradců, vedení účetnictví, vedení daňové evidence
Poskytování telekomunikačních služeb a sdělovací techniky
Podnikání v oblasti nakládání s nebezpečnými odpady
Projektová činnost ve výstavbě
Provádění staveb, jejich změn a odstraňování
Měření znečišťujících a pachových látek, zpracování rozptylových studií
Poskytování služeb v oblasti bezpečnosti a ochrany zdraví při práci
Technicko-organizační činnost v oblasti požární ochrany
Montáž, opravy, revize a zkoušky elektrických zařízení
Výroba, obchod a služby neuvedené v přílohách 1 až 3 živnostenského zákona
Výroba, instalace, opravy elektrických strojů a přístrojů, elektronických a telekomunikačních zařízení

PT měření, a.s.	47,42%	Praha 8, Střelnická 2221/50	04002385
------------------------	--------	-----------------------------	----------

Předmět podnikání

Výroba, instalace, opravy elektrických strojů a přístrojů, elektronických a telekomunikačních zařízení
Vodoinstalatérství, topenářství
Montáž, opravy, revize a zkoušky elektrických zařízení
Výroba, obchod a služby neuvedené v přílohách 1 až 3 živnostenského zákona
Izolatérství
Ověřování stanovených měřidel

Společnosti s kapitálovou účastí PT	Podíl PT v dceřin. spol.	Sídlo	IČO
Areál Třeboradice, a.s.	5%	Praha 4, Duhová 1444/2	29132282
Předmět podnikání			
Výroba, obchod a služby neuvedené v přílohách 1 až 3 živnostenského zákona			
Energotrans SERVIS, a.s.	95%	Praha 7, Partyzánská 1/7	29352797
Předmět podnikání			
Výroba, obchod a služby neuvedené v přílohách 1 až 3 živnostenského zákona			
Pražská teplárenská Trading, a.s.	100%	Praha 7, Partyzánská 1/7	03261816
Předmět podnikání			
Výroba, obchod a služby neuvedené v přílohách 1 až 3 živnostenského zákona Obchod s plynem			
TERMONTA PRAHA a.s.	100%	Praha 10, Třebohostická 46/11	47116234
Předmět podnikání			
Montáž, opravy, revize a zkoušky elektrických zařízení Provádění staveb, jejich změn a odstraňování Silniční motorová doprava – nákladní vnitrostátní provozovaná vozidla o největší povolené hmotnosti do 3,5 tuny včetně, – nákladní mezinárodní provozovaná vozidla o největší povolené hmotnosti do 3,5 tuny včetně Montáž, opravy, revize a zkoušky tlakových zařízení a nádob na plyny Vodoinstalatérství, topenářství Izolatérství Projektová činnost ve výstavbě Obráběčství Zámečnictví, nástrojářství Montáž, opravy, revize a zkoušky plynových zařízení a plnění nádob plyny Výroba, obchod a služby neuvedené v přílohách 1 až 3 živnostenského zákona Výroba, instalace, opravy elektrických strojů a přístrojů, elektronických a telekomunikačních zařízení			
Pražská teplárenská LPZ a.s.	100%	Praha 7, Partyzánská 1/7	03669564
Předmět podnikání			
Výroba, obchod a služby neuvedené v přílohách 1 až 3 živnostenského zákona			
RPC, a.s.	100%	Praha 7, Partyzánská 1/7	03669475
Předmět podnikání			
Výroba, obchod a služby neuvedené v přílohách 1 až 3 živnostenského zákona Pronájem nemovitostí, bytů a nebytových prostor			
Nová Invalidovna, a.s.	100%	Praha 7, Partyzánská 1/7	03658767
Předmět podnikání			
Výroba, obchod a služby neuvedené v přílohách 1 až 3 živnostenského zákona Pronájem nemovitostí, bytů a nebytových prostor			
Nový Veleslavín, a.s.	100%	Praha 7, Partyzánská 1/7	03655636
Předmět podnikání			
Výroba, obchod a služby neuvedené v přílohách 1 až 3 živnostenského zákona Pronájem nemovitostí, bytů a nebytových prostor			

Společnosti s kapitálovou účastí PT	Podíl PT v dceřin. spol.	Sídlo	IČO
Nové Modřany, a.s.	100%	Praha 7, Partyzánská 1/7	03658082
Předmět podnikání			
Výroba, obchod a služby neuvedené v přílohách 1 až 3 živnostenského zákona Pronájem nemovitostí, bytů a nebytových prostor			
Michelský trojúhelník, a.s.	100%	Praha 7, Partyzánská 1/7	03634051
Předmět podnikání			
Výroba, obchod a služby neuvedené v přílohách 1 až 3 živnostenského zákona Pronájem nemovitostí, bytů a nebytových prostor			
Pod Juliskou, a.s.	100%	Praha 7, Partyzánská 1/7	03668231
Předmět podnikání			
Výroba, obchod a služby neuvedené v přílohách 1 až 3 živnostenského zákona Pronájem nemovitostí, bytů a nebytových prostor			
PT Properties I, a.s.	100%	Praha 7, Partyzánská 1/7	03653901
Předmět podnikání			
Výroba, obchod a služby neuvedené v přílohách 1 až 3 živnostenského zákona Pronájem nemovitostí, bytů a nebytových prostor			
PT Properties II, a.s.	100%	Praha 7, Partyzánská 1/7	03623475
Předmět podnikání			
Výroba, obchod a služby neuvedené v přílohách 1 až 3 živnostenského zákona Pronájem nemovitostí, bytů a nebytových prostor			
PT Properties III, a.s.	100%	Praha 7, Partyzánská 1/7	03634329
Předmět podnikání			
Výroba, obchod a služby neuvedené v přílohách 1 až 3 živnostenského zákona Pronájem nemovitostí, bytů a nebytových prostor			
PT Properties IV, a.s.	100%	Praha 7, Partyzánská 1/7	03640787
Předmět podnikání			
Výroba, obchod a služby neuvedené v přílohách 1 až 3 živnostenského zákona Pronájem nemovitostí, bytů a nebytových prostor			
Teplo Neratovice, spol. s r.o.	100%	Neratovice, Školní 162	49827316
Předmět podnikání			
Výroba, obchod a služby neuvedené v přílohách 1 až 3 živnostenského zákona			

Společnost v majetkovém portfoliu HMP			
Pražské služby, a.s.			
Nepřímo ovládané společnosti a dceřiné společnosti			
Spol. s kapitálovou účastí Pražských služeb	Podíl PS na ZK	Sídlo	IČO
AKROP s.r.o.	100%	Tuchoměřice, Ke Špejcharu 392	26432331
Předmět podnikání			
Opravy silničních vozidel Podnikání v oblasti nakládání s nebezpečnými odpady Výroba, obchod a služby neuvedené v přílohách 1 až 3 živnostenského zákona			
Pražský EKOservis, s.r.o.	100%	Praha 10, Na křečku 365/5	03298973
Předmět podnikání			
Pronájem nemovitostí, bytů a nebytových prostor			
Společnost v majetkovém portfoliu HMP			
TRADE CENTRE PRAHA a.s.			
Nepřímo ovládané společnosti a dceřiné společnosti			
Společnosti s kapitálovou účastí TCP	Podíl TCP na ZK	Sídlo	IČO
TCP – Vinohrady, a.s.	100%	Praha 2, Blanická 1008/28	25672541
Předmět podnikání			
Inženýrská činnost ve stavebnictví Správa movitého a nemovitého majetku Výroba, obchod a služby neuvedené v přílohách 1 až 3 živnostenského zákona			
Společnost v majetkovém portfoliu HMP			
Úpravna vody Želivka, a.s.			
Nepřímo ovládané společnosti a dceřiné společnosti			
Společnosti s kapitálovou účastí ÚVŽ	Podíl ÚVŽ na ZK	Sídlo	IČO
Želivská provozní a.s.	100%	Praha 10, K Horkám 16/23	29131804
Předmět podnikání			
Výroba, obchod a služby neuvedené v přílohách 1 až 3 živnostenského zákona Činnost účetních poradců, vedení účetnictví, vedení daňové evidence Opravy ostatních dopravních prostředků a pracovních strojů Vodoinstalatérství, topenářství Zámečnictví, nástrojářství Provádění staveb, jejich změn a odstraňování Projektová činnost ve výstavbě			
Společnost v majetkovém portfoliu HMP			
Zdroj pitné vody Káraný, a.s.			
Nepřímo ovládané společnosti a dceřiné společnosti			
Společnosti s kapitálovou účastí ZPVK	Podíl ZPVK na ZK	Sídlo	IČO
Vodárna Káraný, a.s.	100%	Praha 1, Žatecká 110/2	29148995
Předmět podnikání			
Výroba, obchod a služby neuvedené v přílohách 1 až 3 živnostenského zákona Podnikání v oblasti nakládání s nebezpečnými odpady Geologické práce			

Příloha č. 2 – Přehled vzájemných smluv mezi osobami v Seskupení

Smluvní strana		
Hlavní město Praha (plnění pro Společnost)		
Předmět plnění	Výše plnění v roce 2015 v tis. Kč bez DPH	Datum vzniku smluvního vztahu
nakládání s komunálními odpady na území hl. m. Prahy	66 371	3. 11. 2014
nakládání s komunálními odpady na území hl. m. Prahy	702 537	1. 2. 2015
nakládání s komunálním objemným odpadem	7 786	27. 6. 2012
nakládání s komunálním objemným odpadem	6 663	22. 7. 2015
zajišťování nepravidelného svozu odpadu (živnostenský odpad, nebezpečný odpad, elektrošrot, ...)	436	1. 1. 2015 – 31. 12. 2015
zajišťování objednávek na dopravní značení a dopravní opatření	5 319	1. 1. 2015 – 31. 12. 2015
zajišťování objednávek na nepravidelné čištění komunikací	165	1. 1. 2015 – 31. 12. 2015
rámcová smlouva na provozování sběrných dvorů	0	13. 1. 2014
provozování sběrného dvora	293	5. 3. 2014
provozování sběrného dvora	152	5. 3. 2014
provozování sběrného dvora	754	5. 3. 2014
provozování sběrného dvora	511	5. 3. 2014
provozování sběrného dvora	818	5. 3. 2014
rámcová smlouva na provozování sběrných dvorů	0	14. 1. 2015
provozování sběrného dvora	4 486	13. 2. 2015
provozování sběrného dvora	3 694	5. 3. 2015
provozování sběrného dvora	3 834	5. 3. 2015
provozování sběrného dvora	1 167	5. 3. 2015
provozování sběrného dvora	2 207	5. 3. 2015
provozování sběrného dvora	899	18. 3. 2015
provozování sběrného dvora	190	4. 11. 2015
provozování sběrného místa sběru nebezpečného odpadu	48	17. 12. 2014
provozování sběrného místa sběru nebezpečného odpadu	96	17. 12. 2014
provozování sběrného místa sběru nebezpečného odpadu	96	17. 12. 2014
provozování sběrného místa sběru nebezpečného odpadu	96	17. 12. 2014
provozování sběrného místa sběru nebezpečného odpadu	0	5. 11. 2015
provozování sběrného místa sběru nebezpečného odpadu	0	5. 11. 2015
provozování sběrného místa sběru nebezpečného odpadu	0	5. 11. 2015
zpětný odběr použitých světelných zdrojů	0	2. 12. 2015
zpětný odběr použitých světelných zdrojů	0	2. 12. 2015
sběr, svoz, využívání a odstraňování nepoužitelných léčiv z lékáren	296	12. 4. 2013
zpětný odběr elektrozařízení	0	2. 12. 2015
zpětný odběr elektrozařízení	0	2. 12. 2015
zpětný odběr elektrozařízení	0	2. 12. 2015
zpětný odběr elektrozařízení	0	2. 12. 2015
pronájem prostor k umístění Městského rádiového systému hl. m. Prahy	23	15. 10. 2002
pilotní projekt sledování umístění sběrných nádob	0	16. 12. 2015
808 940		

Smluvní strana		
Hlavní město Praha (plnění pro Hlavní město Praha)		
Předmět plnění	Výše plnění v roce 2015 v tis. Kč bez DPH	Datum vzniku smluvního vztahu
výkup druhotných surovin	5 252	3. 11. 2014
pronájem nebytových prostor	51	20. 1. 1992
pronájem nebytových prostor	22	9. 10. 1995
pronájem nebytových prostor	53	1. 7. 2003
pronájem nebytových prostor	360	3. 1. 2006
pronájem nebytových prostor	61	1. 11. 2006
pronájem pozemku	0	31. 10. 2014
parkovné	2	1. 1. 2015 – 31. 12. 2015
správní poplatky	4	1. 1. 2015 – 31. 12. 2015
	5 805	

Smluvní strana		
Hlavní město Praha (ostatní)		
smlouva o smírčích službách a smírčím procesu uzavřená mezi Společností, HMP, AVE CZ odpadové hospodářství s.r.o. a JŠK advokátní kancelář, s.r.o., na jejímž základě Společnost poskytovala v zákonem stanovených mezích určitou součinnost při řešení sporů mezi největšími akcionáři Společnosti, jejichž vyřešení je také v zájmu Společnosti	0	10. 6. 2015

Smluvní strana		
Technická správa komunikací, a.s. (plnění pro Společnost)		
Předmět plnění	Výše plnění v roce 2015 v tis. Kč bez DPH	Datum vzniku smluvního vztahu
zajištění letní a zimní údržby komunikací na území hl. m. Prahy	924 101	31. 5. 2010
zimní údržba komunikací – ostatní komunikace	5	23. 9. 2014
zimní údržba komunikací – ostatní komunikace	7	23. 9. 2014
zimní údržba komunikací – ostatní komunikace	47	23. 9. 2014
zimní údržba komunikací – ostatní komunikace	11	23. 9. 2014
zimní údržba komunikací – ostatní komunikace	17	27. 10. 2014
zimní údržba komunikací – ostatní komunikace	17	27. 10. 2014
zimní údržba komunikací – ostatní komunikace	5	29. 10. 2014
zimní údržba komunikací – ostatní komunikace	8	20. 11. 2014
zimní údržba komunikací – ostatní komunikace	8	20. 11. 2014
zimní údržba komunikací – ostatní komunikace	4	10. 11. 2014
zimní údržba komunikací – ostatní komunikace	27	21. 10. 2014
zimní údržba komunikací – ostatní komunikace	0	19. 10. 2015
zimní údržba komunikací – ostatní komunikace	0	19. 10. 2015
zimní údržba komunikací – ostatní komunikace	0	19. 10. 2015
zimní údržba komunikací – ostatní komunikace	0	30. 10. 2015
zimní údržba komunikací – ostatní komunikace	0	30. 10. 2015
zimní údržba komunikací – ostatní komunikace	0	30. 10. 2015
zimní údržba komunikací – ostatní komunikace	0	30. 10. 2015
zimní údržba komunikací – ostatní komunikace	0	30. 10. 2015

Předmět plnění	Výše plnění v roce 2015 v tis. Kč bez DPH	Datum vzniku smluvního vztahu
zimní údržba komunikací – ostatní komunikace	0	27. 11. 2015
zimní údržba komunikací – ostatní komunikace	0	30. 10. 2015
zimní údržba komunikací – ostatní komunikace	0	30. 10. 2015
zimní údržba komunikací – ostatní komunikace	0	30. 10. 2015
zimní údržba komunikací – ostatní komunikace	0	30. 10. 2015
zimní údržba komunikací – ostatní komunikace	0	30. 10. 2015
zimní údržba komunikací – ostatní komunikace	0	30. 10. 2015
zimní údržba komunikací – ostatní komunikace	0	14. 12. 2015
letní údržba komunikací – ostatní komunikace	70	1. 4. 2015
letní údržba komunikací – ostatní komunikace	364	1. 4. 2015
zimní údržba komunikací – ostatní komunikace – vratka	-683	31. 10. 2013
zajištění dopravního opatření	21	19. 2. 2015
zajištění havarijní opravy	76	19. 2. 2015
zajištění opravy dláždění	72	23. 3. 2015
zajištění nátěru zábradlí	189	23. 3. 2015
zajištění dopravního opatření	46	23. 3. 2015
zajištění dopravního značení	6	14. 1. 2015
zajištění opravy zábradlí	12	19. 3. 2015
zajištění výroby, kotvení a nátěru zábradlí	145	23. 3. 2015
zajištění výroby, kotvení a nátěru zábradlí	132	23. 3. 2015
zajištění dopravního opatření	0	11. 2. 2015
zajištění opravy, výroby a nátěru zábradlí	145	15. 4. 2015
zajištění opravy roštů	304	15. 4. 2015
zajištění nátěru zábradlí a opravy násypových svahů	143	15. 4. 2015
zajištění výroby a nátěru zábradlí	493	15. 4. 2015
zajištění dopravního značení	172	2. 4. 2015
zajištění dopravního značení	6	14. 1. 2015
zajištění výroby a nátěru zábradlí, vysprávkování omítek	328	21. 5. 2015
zajištění dopravního opatření	0	7. 5. 2015
zajištění dopravního značení	0	8. 6. 2015
zajištění dopravního značení	94	22. 6. 2015
zajištění dopravního značení	218	3. 7. 2015
zajištění dopravního opatření	0	15. 4. 2015
zajištění dopravního opatření	101	14. 7. 2015
zajištění údržby podchodů	115	13. 8. 2015
zajištění dopravního značení	112	17. 7. 2015
zajištění dopravního opatření	0	5. 8. 2015
zajištění osazení ventilačních mřížek	169	20. 8. 2015
zajištění dopravního opatření	16	24. 6. 2015
zajištění běžné opravy a opravy most. objektů	120	20. 7. 2015
zajištění opravy zábradlí	64	21. 8. 2015
zajištění dopravního značení	18	27. 8. 2015
zajištění dopravního značení	411	8. 9. 2015
zajištění opravy zábradlí	24	18. 9. 2015
zajištění odstranění náletové vegetace, lokálně oprava omítek, oprava a nátěr zábradlí	91	18. 9. 2015
zajištění nátěru zábradlí, odstranění vegetace, lokálně oprava krycí vrstvy na římsách	54	18. 9. 2015
zajištění opravy říms a nátěru zábradlí	164	29. 9. 2015
zajištění odstranění náletové vegetace, oprava říms, obnova opěr	147	29. 9. 2015

Předmět plnění	Výše plnění v roce 2015 v tis. Kč bez DPH	Datum vzniku smluvního vztahu
zajištění dopravního opatření	43	1. 9. 2015
zajištění dopravního značení	240	1. 9. 2015
zajištění dopravního opatření	0	30. 9. 2015
zajištění dopravního značení	409	7. 10. 2015
zajištění dopravního opatření	115	13. 10. 2015
zajištění dopravního opatření	17	2. 10. 2015
zajištění dopravního opatření	27	13. 10. 2015
zajištění čištění vpustí a doplnění mříží, poklopů revizních šachet	24	20. 10. 2015
zajištění výroby a osazení ocelového kompozitního žebříku s ochranným košem	107	3. 11. 2015
zajištění opravy zábradlí	51	2. 11. 2015
zajištění opravy a doplnění dláždění	78	2. 11. 2015
zajištění dopravního opatření	1 100	27. 10. 2015
zajištění dopravního opatření	1 307	19. 10. 2015
osazení skel do protihlukové stěny	60	26. 10. 2015
bezpečnostní prvky na vybraných komunikacích	765	20. 11. 2015
zajištění dopravního opatření	230	16. 12. 2015
zajištění svozu odpadu	63	1. 1. 2015 – 31. 12. 2015
	932 852	

Smluvní strana

Předmět plnění	Výše plnění v roce 2015 v tis. Kč bez DPH	Datum vzniku smluvního vztahu
Technická správa komunikací, a.s. (plnění pro Technickou správu komunikací, a.s.)		
zkouška asfaltové konstrukce vozovky	9	1. 1. 2015 – 31. 12. 2015
identifikační karty	3	1. 1. 2015 – 31. 12. 2015
	12	

Dopravní podnik hl. m. Prahy, akciová společnost

(plnění pro Společnost)

provádění dopravních opatření	3 598	13. 9. 2012
provádění dopravního značení	688	5. 1. 2010
prodej posypového materiálu	0	31. 10. 2011
provádění oprav přípravků na trháni gumy	7	6. 6. 2008
zajištění skládky samosběrů	1 071	1. 1. 2015 – 31. 12. 2015
zajištění dodávky posypové soli	0	8. 12. 2014
zajištění svozu odpadu	468	1. 1. 2015 – 31. 12. 2015
	5 832	

Dopravní podnik hl. m. Prahy, akciová společnost

(plnění pro Dopravní podnik hl. m. Prahy, akciovou společnost)

pronájem pozemků	4 840	26. 2. 2009
------------------	--------------	-------------

RENCAR PRAHA, a.s.

(plnění pro Společnost)

odvoz odpadu	45	1. 1. 2015 – 31. 12. 2015
--------------	-----------	---------------------------

Smluvní strana		
Předmět plnění	Výše plnění v roce 2015 v tis. Kč bez DPH	Datum vzniku smluvního vztahu
Střední průmyslová škola dopravní, a.s. (plnění pro Společnost)		
odvoz odpadu	86	1. 1. 2015 – 31. 12. 2015
Střední průmyslová škola dopravní, a.s. (plnění pro Střední průmyslovou školu dopravní, a.s.)		
zajištění školení svářečů	11	1. 1. 2015 – 31. 12. 2015
Operátor ICT, a.s. (plnění pro Společnost)		
odvoz odpadu	4	1. 1. 2015 – 31. 12. 2015
Kolektory Praha, a.s. (plnění pro Společnost)		
odvoz odpadu	75	1. 1. 2015 – 31. 12. 2015
Pražská energetika, a.s. (plnění pro Společnost)		
odvoz odpadu	122	1. 1. 2015 – 31. 12. 2015
Pražská energetika, a.s. (plnění pro Pražskou energetiku, a.s.)		
zajištění dodávky elektřiny	5 850	16. 12. 2010
PREdistribuce, a.s. (plnění pro Společnost)		
zajištění odvozu odpadu	207	30. 9. 2010
zajištění lokální dodávky elektřiny	60	5. 8. 2010
pronájem nebytového prostoru	1	14. 11. 2013
	268	
PREdistribuce, a.s. (plnění pro PREdistribuce, a.s.)		
distribuce regulované elektřiny	820	5. 8. 2010
Pražská plynárenská, a.s. (plnění pro Společnost)		
podnájem pozemku pro umístění čerpací stanice	710	15. 4. 2010
zajištění propagace na vozidlech Pražských služeb, a.s.	500	29. 7. 2010
zajištění propagace na vozidlech Pražských služeb, a.s.	705	12. 12. 2011
zajištění propagace na vozidlech Pražských služeb, a.s.	255	15. 11. 2012
zajištění propagace na vozidlech Pražských služeb, a.s.	435	20. 2. 2014
zajištění propagace na vozidlech Pražských služeb, a.s.	100	20. 2. 2014
zajištění propagace na vozidlech Pražských služeb, a.s.	160	14. 4. 2014
zajištění propagace na vozidlech Pražských služeb, a.s.	415	21. 1. 2015
zajištění propagace na vozidlech Pražských služeb, a.s.	353	20. 5. 2015
zajištění propagace na vozidlech Pražských služeb, a.s.	27	13. 11. 2015
	3 660	

Smluvní strana		
Předmět plnění	Výše plnění v roce 2015 v tis. Kč bez DPH	Datum vzniku smluvního vztahu
Pražská plynárenská, a.s. (plnění pro Pražskou plynárenskou, a.s.)		
zajištění dodávek a odběru zemního plynu	4 017	20. 12. 2013
zajištění dodávek a odběru zemního plynu	6 191	29. 2. 2008
zajištění dodávek a odběru zemního plynu	14 917	19. 12. 2013
zajištění opravy strojů	15	1. 1. 2015 – 31. 12. 2015
pokuta	9	1. 1. 2015 – 31. 12. 2015
	25 149	
Pražská plynárenská Servis distribuce, a.s., člen koncernu Pražská plynárenská, a.s. (plnění pro Společnost)		
zajištění dopravního značení	4 855	28. 2. 2014
Pražská plynárenská Servis distribuce, a.s., člen koncernu Pražská plynárenská, a.s. (plnění pro Pražská plynárenská Servis distribuce, a.s., člen koncernu Pražská plynárenská, a.s.)		
stavební práce	16	1. 1. 2015 – 31. 12. 2015
pokuta	9	1. 1. 2015 – 31. 12. 2015
	25	
Pražská plynárenská Správa majetku, a.s., člen koncernu Pražská plynárenská, a.s. (plnění pro Společnost)		
zajištění odvozu odpadu	4	28. 4. 2010
Pražská tepleárenská a.s. (plnění pro Společnost)		
zajištění dodávky tepelné energie	58 026	1. 3. 2012
zajištění odvozu odpadu	334	6. 10. 2000
zajištění umístění zařízení	1	14. 4. 2010
zajištění skartace dokumentů	2	1. 1. 2015 – 31. 12. 2015
zajištění zřízení věcného práva	10	24. 2. 2015
	58 373	
Pražská tepleárenská a.s. (plnění pro Pražskou tepleárenskou a.s.)		
budoucí dodávka tepelné energie	0	27. 2. 2015
zajištění dodávky elektrické energie	0	20. 10. 2015
umístění vodovodního potrubí	10	24. 2. 2015
zajištění dodávky tepelné energie – vratka	39	1. 3. 2012
	49	
PT měření, a.s. (plnění pro Společnost)		
zajištění odvozu odpadu	13	7. 10. 2015

Smluvní strana		
Předmět plnění	Výše plnění v roce 2015 v tis. Kč bez DPH	Datum vzniku smluvního vztahu
Pražská teplařenská Trading, a.s. (plnění pro Společnost)		
zajištění dodávky elektrické energie	28 320	4. 2. 2015
Pražská teplařenská Trading, a.s. (plnění pro Pražskou Teplařenskou Trading, a.s.)		
zajištění dodávky elektrické energie	1 212	4. 2. 2015
TERMONTA PRAHA, a.s. (plnění pro Společnost)		
ostraha kotelny a strojovny ZEVO	5	1. 1. 2015 – 31. 12. 2015
zajištění dopravního značení a čištění	119	1. 1. 2015 – 31. 12. 2015
zajištění prodeje pohonných hmot	0	21. 11. 2003
odvoz odpadu	6	1. 1. 2015 – 31. 12. 2015
	130	
Pražská teplařenská LPZ, a.s. (plnění pro Společnost)		
zajištění odvozu odpadu	41	7. 10. 2015
Pražská vodohospodářská společnost a.s. (plnění pro Společnost)		
zajišťování dopravních opatření	243	1. 1. 2015 – 31. 12. 2015
odvoz odpadu	34	1. 1. 2015 – 31. 12. 2015
	277	
Rozvojové projekty Praha, a.s. (plnění pro Společnost)		
odvoz odpadu	1	1. 1. 2015 – 31. 12. 2015
TRADE CENTRE PRAHA, a.s. (plnění pro Společnost)		
odvoz odpadu	522	1. 1. 2015 – 31. 12. 2015
Městská část Praha 1 (plnění pro Společnost)		
odvoz odpadu	294	1. 1. 2015 – 31. 12. 2015
zajištění čištění a výsypu košů	36	1. 1. 2015 – 31. 12. 2015
zajištění dopravního značení	45	1. 1. 2015 – 31. 12. 2015
zajišťování údržby podzemních kontejnerů	43	1. 1. 2015 – 31. 12. 2015
	418	
Městská část Praha 1 (plnění pro Městskou část Praha 1)		
pronájem nebytových prostor – vyúčtování služeb – přeplatek objekt U Bulhara 5, Praha 1 -Z12	-21	1. 1. 2015 – 31. 12. 2015

Smluvní strana		
Předmět plnění	Výše plnění v roce 2015 v tis. Kč bez DPH	Datum vzniku smluvního vztahu
Městská část Praha 2 (plnění pro Společnost)		
zajištění dopravního značení	13	1. 1. 2015 – 31. 12. 2015
Městská část Praha 3 (plnění pro Společnost)		
zajištění úklidu a údržby veřejného prostranství	26 069	2. 6. 2008
zajištění bezpečnostně informačního systému	8 026	10. 11. 2010
zajišťování údržby podzemních kontejnerů	385	1. 1. 2015 – 31. 12. 2015
zajištění údržby dopravního značení	246	23. 5. 2012
odvoz odpadu	157	1. 1. 2015 – 31. 12. 2015
odstraňování nepovolených skládek	452	1. 1. 2015 – 31. 12. 2015
zajištění čištění a výsypu košů – ostatní	1 203	1. 1. 2015 – 31. 12. 2015
zajištění dopravního značení – ostatní	846	1. 1. 2015 – 31. 12. 2015
	37 384	
Městská část Praha 3 (plnění pro Městskou část Praha 3)		
finanční dar	45	3. 6. 2015
zajištění propagace Pražských služeb, a.s.	10	29. 6. 2015
	55	
Městská část Praha 4 (plnění pro Společnost)		
provozování sběrného dvora	2 648	2. 2. 2009
odvoz odpadu	340	1. 1. 2015 – 31. 12. 2015
	3 018	
Městská část Praha 4 (plnění pro Městskou část Praha 4)		
finanční dar	300	5. 2. 2015
podnájem nebytových prostor	47	7. 2. 2014
	347	
Městská část Praha 5 (plnění pro Společnost)		
odvoz odpadu	267	1. 1. 2015 – 31. 12. 2015
zajišťování údržby podzemních kontejnerů	49	1. 1. 2015 – 31. 12. 2015
zajištění dopravního značení – ostatní	4	1. 1. 2015 – 31. 12. 2015
odvoz odpadu	127	5. 1. 2005
	447	
Městská část Praha 5 (plnění pro Městskou část Praha 5)		
pronájem pozemku	564	15. 1. 2009

Smluvní strana		
Předmět plnění	Výše plnění v roce 2015 v tis. Kč bez DPH	Datum vzniku smluvního vztahu
Městská část Praha 6 (plnění pro Společnost)		
zajištění obsluhy velkoobjemových kontejnerů	233	6. 11. 1996
zajištění výsadby a údržby květin a s tím spojených služeb	1 788	31. 1. 2013
zajištění výsadby a údržby květin a s tím spojených služeb	1 155	31. 1. 2013
zajištění výsadby a údržby květin a s tím spojených služeb	1 004	31. 1. 2013
zajištění instalace, údržby a provozu odpadkových košů	9 386	22. 4. 2013
odvoz odpadu	125	1. 1. 2015 – 31. 12. 2015
zajišťování údržby podzemních kontejnerů	28	1. 1. 2015 – 31. 12. 2015
zajištění čištění a výsypu košů – ostatní	35	1. 1. 2015 – 31. 12. 2015
zajištění dopravního značení	22	1. 1. 2015 – 31. 12. 2015
	13 776	
Městská část Praha 6 (plnění pro Městskou část Praha 6)		
finanční dar	20	25. 8. 2015
Městská část Praha 7 (plnění pro Společnost)		
odvoz odpadu	240	1. 1. 2015 – 31. 12. 2015
zajišťování údržby podzemních kontejnerů	28	1. 1. 2015 – 31. 12. 2015
zajištění čištění a výsypu košů – ostatní	44	1. 1. 2015 – 31. 12. 2015
	312	
Městská část Praha 8 (plnění pro Společnost)		
odvoz odpadu	10	1. 1. 2015 – 31. 12. 2015
zajišťování dopravního značení	4	1. 1. 2015 – 31. 12. 2015
obnova dopravního značení	1 728	18. 9. 2015
	1 742	
Městská část Praha 8 (plnění pro Městskou část Praha 8)		
finanční dar	20	29. 9. 2015
Městská část Praha 9 (plnění pro Společnost)		
odvoz odpadu	77	1. 1. 2015 – 31. 12. 2015
zajištění čištění a výsypu košů – ostatní	585	1. 1. 2015 – 31. 12. 2015
	662	
Městská část Praha 10 (plnění pro Společnost)		
odvoz odpadu	13	1. 1. 2015 – 31. 12. 2015
zajišťování dopravního značení	3	1. 1. 2015 – 31. 12. 2015
zajišťování údržby podzemních kontejnerů	8	1. 1. 2015 – 31. 12. 2015
	24	
Městská část Praha 10 (plnění pro Městskou část Praha 10)		
pronájem pozemku	331	5. 4. 2011
pronájem pozemku	2	20. 12. 1999
poplatky a pokuty	26	1. 1. 2015 – 31. 12. 2015
	359	

Smluvní strana		
Předmět plnění	Výše plnění v roce 2015 v tis. Kč bez DPH	Datum vzniku smluvního vztahu
Městská část Praha 11 (plnění pro Společnost)		
zajištění odvozu odpadu	0	3. 12. 2009
zajištění oprav a osazování dopravního značení a dopravních zařízení	0	13. 5. 2015
odvoz odpadu nepravidelný	236	1. 1. 2015 – 31. 12. 2015
zajišťování dopravního značení	34	1. 1. 2015 – 31. 12. 2015
	270	
Městská část Praha 12 (plnění pro Společnost)		
odvoz odpadu	24	1. 1. 2015 – 31. 12. 2015
zajišťování údržby veřejné zeleně	1 015	21. 3. 2014
zajištění opravy sportoviště	10	1. 1. 2015 – 31. 12. 2015
	1 049	
Městská část Praha 12 (plnění pro Městskou část Praha 12)		
pokuta	194	1. 1. 2015 – 31. 12. 2015
Městská část Praha 13 (plnění pro Společnost)		
odvoz odpadu	305	1. 1. 2015 – 31. 12. 2015
Městská část Praha 13 (plnění pro Městskou část Praha 13)		
zajištění propagace Pražských služeb, a.s.	4	16. 4. 2015
zajištění propagace Pražských služeb, a.s.	0	10. 6. 2015
	4	
Městská část Praha 14 (plnění pro Společnost)		
odvoz odpadu	92	1. 1. 2015 – 31. 12. 2015
zajištění vyprazdňování odpadkových košů	371	10. 12. 2001
zajištění úklidu komunikací	38	31. 10. 2011
zajištění čištění – ostatní	529	1. 1. 2015 – 31. 12. 2015
zajištění soli	6	1. 1. 2015 – 31. 12. 2015
	1 036	
Městská část Praha 15 (plnění pro Společnost)		
odvoz odpadu	72	1. 1. 2015 – 31. 12. 2015
zajišťování dopravního značení	4	1. 1. 2015 – 31. 12. 2015
zajištění čištění – ostatní	31	1. 1. 2015 – 31. 12. 2015
	107	
Městská část Praha 16 (plnění pro Společnost)		
odvoz odpadu	76	1. 1. 2015 – 31. 12. 2015
servis podzemních kontejnerů	33	27. 3. 2015
	109	

Smluvní strana		
Předmět plnění	Výše plnění v roce 2015 v tis. Kč bez DPH	Datum vzniku smluvního vztahu
Městská část Praha 17 (plnění pro Společnost)		
odvoz odpadu	131	1. 1. 2015 – 31. 12. 2015
zajišťování čištění a výsypu košů	74	1. 1. 2015 – 31. 12. 2015
	205	
Městská část Praha 17 (plnění pro Městskou část Praha 17)		
zajištění propagace Pražských služeb, a.s.	3	27. 4. 2015
zajištění propagace Pražských služeb, a.s.	8	20. 11. 2014
zajištění propagace Pražských služeb, a.s.	4	3. 9. 2015
	15	
Městská část Praha 18 (plnění pro Společnost)		
odvoz odpadu	339	1. 1. 2015 – 31. 12. 2015
Městská část Praha 18 (plnění pro Městskou část Praha 18)		
poskytnutí finančního daru	10	27. 1. 2015
zajištění propagace Pražských služeb, a.s.	17	7. 9. 2015
	27	
Městská část Praha 19 (plnění pro Společnost)		
odvoz odpadu	166	1. 1. 2015 – 31. 12. 2015
provozování sběrného dvora	85	5. 11. 2014
zajištění čištění – ostatní	522	1. 1. 2015 – 31. 12. 2015
zapůjčení vozidla	4	1. 1. 2015 – 31. 12. 2015
zajištění údržby zeleně, chodníků a místních komunikací	498	29. 9. 2015
	1 275	
Městská část Praha 19 (plnění pro Městskou část Praha 19)		
zajištění propagace Pražských služeb, a.s.	8	28. 5. 2015
Městská část Praha 20 (plnění pro Společnost)		
odvoz odpadu	151	1. 1. 2015 – 31. 12. 2015
zajišťování dopravního značení	39	1. 1. 2015 – 31. 12. 2015
	190	
Městská část Praha 20 (plnění pro Městskou část Praha 20)		
zajištění odkupu papírových a lepenkových obalů	53	29. 5. 2003
Městská část Praha 21 (plnění pro Společnost)		
odvoz odpadu	26	1. 1. 2015 – 31. 12. 2015
uliční smetky	65	29. 1. 2008
	91	
Městská část Praha 22 (plnění pro Společnost)		
pálení odpadu	1	1. 1. 2015 – 31. 12. 2015

Smluvní strana		
Předmět plnění	Výše plnění v roce 2015 v tis. Kč bez DPH	Datum vzniku smluvního vztahu
Městská část Praha – Běchovice (plnění pro Společnost)		
odvoz odpadu	3	1. 1. 2015 – 31. 12. 2015
Městská část Praha – Benice (plnění pro Společnost)		
odvoz odpadu	5	1. 1. 2015 – 31. 12. 2015
Městská část Praha – Březiněves (plnění pro Společnost)		
zajištění vývozu košů na psí exkrementy	33	29. 10. 2014
Městská část Praha – Čakovice (plnění pro Společnost)		
odvoz odpadu	16	1. 1. 2015 – 31. 12. 2015
Městská část Praha – Ďáblice (plnění pro Společnost)		
odvoz odpadu	106	1. 1. 2015 – 31. 12. 2015
zajištění úklidu a údržby místních komunikací	224	21. 10. 2014
	330	
Městská část Praha – Dolní Chabry (plnění pro Společnost)		
odvoz odpadu	37	1. 1. 2015 – 31. 12. 2015
zajišťování dopravního značení	11	1. 1. 2015 – 31. 12. 2015
	48	
Městská část Praha – Dolní Měcholupy (plnění pro Společnost)		
odvoz odpadu	4	1. 1. 2015 – 31. 12. 2015
Městská část Praha – Dolní Počernice (plnění pro Společnost)		
odvoz odpadu	26	1. 1. 2015 – 31. 12. 2015
Městská část Praha – Dubeč (plnění pro Společnost)		
odvoz odpadu	3	1. 1. 2015 – 31. 12. 2015
zajišťování čištění a výsypu košů	28	1. 10. 2015
	31	
Městská část Praha – Klánovice (plnění pro Společnost)		
odvoz odpadu	3	1. 1. 2015 – 31. 12. 2015
zajišťování dopravního značení	24	1. 1. 2015 – 31. 12. 2015
	27	
Městská část Praha – Kolovraty (plnění pro Společnost)		
odvoz odpadu	23	1. 1. 2015 – 31. 12. 2015

Smluvní strana		
Předmět plnění	Výše plnění v roce 2015 v tis. Kč bez DPH	Datum vzniku smluvního vztahu
Městská část Praha – Královice (plnění pro Společnost)		
odvoz odpadu	9	1. 1. 2015 – 31. 12. 2015
Městská část Praha – Křeslice (plnění pro Společnost)		
odvoz odpadu	13	1. 1. 2015 – 31. 12. 2015
zajišťování dopravního značení	4	1. 1. 2015 – 31. 12. 2015
	17	
Městská část Praha – Kunratice (plnění pro Společnost)		
odvoz odpadu	11	1. 1. 2015 – 31. 12. 2015
Městská část Praha – Libuš (plnění pro Společnost)		
odvoz odpadu	14	1. 1. 2015 – 31. 12. 2015
Městská část Praha – Lipence (plnění pro Společnost)		
odvoz odpadu	7	1. 1. 2015 – 31. 12. 2015
Městská část Praha – Lochkov (plnění pro Společnost)		
odvoz odpadu	4	1. 1. 2015 – 31. 12. 2015
Městská část Praha – Lysolaje (plnění pro Společnost)		
odvoz odpadu	8	1. 1. 2015 – 31. 12. 2015
Městská část Praha – Nebušice (plnění pro Společnost)		
odvoz odpadu	35	1. 1. 2015 – 31. 12. 2015
zajišťování dopravního značení	22	1. 1. 2015 – 31. 12. 2015
	57	
Městská část Praha – Nedvězí (plnění pro Společnost)		
odvoz odpadu	7	1. 1. 2015 – 31. 12. 2015
Městská část Praha – Petrovice (plnění pro Společnost)		
odvoz odpadu	109	1. 1. 2015 – 31. 12. 2015
Městská část Praha – Přední Kopanina (plnění pro Společnost)		
odvoz odpadu	34	1. 1. 2015 – 31. 12. 2015
Městská část Praha – Řeporyje (plnění pro Společnost)		
odvoz odpadu	28	1. 1. 2015 – 31. 12. 2015
zajišťování dopravního značení	21	1. 1. 2015 – 31. 12. 2015
	49	

Smluvní strana		
Předmět plnění	Výše plnění v roce 2015 v tis. Kč bez DPH	Datum vzniku smluvního vztahu
Městská část Praha – Satalice (plnění pro Společnost)		
odvoz odpadu	5	1. 1. 2015 – 31. 12. 2015
Městská část Praha – Slivenec (plnění pro Společnost)		
odvoz odpadu	49	1. 1. 2015 – 31. 12. 2015
zajištění dopravního značení	3	1. 1. 2015 – 31. 12. 2015
	52	
Městská část Praha – Suchdol (plnění pro Společnost)		
odvoz odpadu	21	1. 1. 2015 – 31. 12. 2015
Městská část Praha – Šeberov (plnění pro Společnost)		
odvoz odpadu	4	1. 1. 2015 – 31. 12. 2015
Městská část Praha – Troja (plnění pro Společnost)		
odvoz odpadu	4	1. 1. 2015 – 31. 12. 2015
zajišťování dopravního značení	1	1. 1. 2015 – 31. 12. 2015
	5	
Městská část Praha – Újezd (plnění pro Společnost)		
odvoz odpadu	10	1. 1. 2015 – 31. 12. 2015
Městská část Praha – Velká Chuchle (plnění pro Společnost)		
odvoz odpadu	11	1. 1. 2015 – 31. 12. 2015
Městská část Praha – Vinoř (plnění pro Společnost)		
odvoz odpadu	175	1. 1. 2015 – 31. 12. 2015
provozování sběrného dvora	68	5. 11. 2014
	243	
Městská část Praha – Zbraslav (plnění pro Společnost)		
odvoz odpadu	108	1. 1. 2015 – 31. 12. 2015
zajišťování dopravního značení	14	1. 1. 2015 – 31. 12. 2015
	122	
Městská část Praha – Zličín (plnění pro Společnost)		
odvoz odpadu	23	1. 1. 2015 – 31. 12. 2015

DOPRAVNÍ ZNAČENÍ

Svislé a přechodné značení, vodorovné značení, projekty pro přechodné dopravní značení (dálnice, silnice a ostatní komunikace) včetně projednání se schvalujícími orgány, služba 24 hodin denně s dodávkou do 24 hodin.



EXKLUZIVNI KONCERT
20. A 21. 11. 2015

SAMSUNG

Hyundai Tucson

DOPRAVA ZNAČEK
POKROVOSTI

2AK 2141

FINANČNÍ ČÁST

Informace o odměnách účtovaných auditory v roce 2015 v členění za jednotlivé druhy služeb

Za průběžné ověření vedení účetnictví v roce 2015 společnost BDO Audit s.r.o. vyúčtovala společnosti Pražské služby, a.s. odměnu ve výši 252 000,- Kč v souladu s uzavřenou smlouvou.

Za ověření účetní závěrky, výroční zprávy a zprávy o vztazích mezi propojenými osobami za rok 2014 společnost BDO Audit s.r.o. vyúčtovala společnosti Pražské služby, a.s. v roce 2015 odměnu ve výši 282 120,- Kč opět v souladu s uzavřenou smlouvou.

Za poradenské práce při prověrce nákladů vynaložených společnostmi v souvislosti s plněním pokynů udělených na valných hromadách konaných v roce 2014 společnost BDO Audit s.r.o. vyúčtovala společnosti Pražské služby, a.s. v roce 2015 odměnu ve výši 239 000,- Kč v souladu s uzavřenou smlouvou.

Údaje o osobách odpovědných za ověření účetní závěrky a ověření souladu údajů uvedených ve výroční zprávě s účetní závěrkou

Rok	Osoba	Č. osvědčení	Společnost	Místo a sídlo
2013	Ing. Petr Slaviček Ing. Růžena Trnková	2076 0373	BDO Audit s.r.o.	Olbrachtova 1980/5, Praha 4
2014	Ing. Růžena Trnková Ing. Petr Slaviček	0373 2076	BDO Audit s.r.o.	Olbrachtova 1980/5, Praha 4
2015	Ing. Petr Slaviček Ing. Růžena Trnková	2076 0373	BDO Audit s.r.o.	Olbrachtova 1980/5, Praha 4

Čestné prohlášení osob odpovědných za Výroční zprávu za rok 2015

V Praze dne 22. dubna 2016

Níže uvedené osoby jsou odpovědné za údaje uvedené v této výroční zprávě a prohlašují, že podle jejich nejlepšího vědomí podává výroční zpráva věrný a poctivý obraz o finanční situaci, podnikatelské činnosti a výsledcích hospodaření emitenta za uplynulé účetní období a o vyhlídkách budoucího vývoje finanční situace, podnikatelské činnosti a výsledků hospodaření.



JUDr. Patrik Roman
generální ředitel



Ing. Ivana Pírková
ekonomická ředitelka



Zpráva nezávislého auditora o ověření účetní závěrky k 31. 12. 2015 společnosti Pražské služby, a.s.

Obchodní firma, u níž bylo provedeno ověření účetní závěrky:	Pražské služby, a.s.
Sídlo:	Pod Šancemi 444/1 Praha 9
IČ:	601 94 120
Právní forma:	akciová společnost
Zpráva auditora je určena:	akcionářům společnosti
Ověřované období:	1. leden 2015 až 31. prosinec 2015
Ověření provedli: Auditorská firma:	BDO Audit s.r.o., evidenční číslo 018 Olbrachtova 1980/5 Praha 4
Auditoři:	Ing. Petr Slavíček, evidenční číslo 2076 Ing. Růžena Trnková, evidenční číslo 0373
Asistenti auditora:	Ing. Radka Švecová Ing. Petra Ždánská Bc. Kateřina Frycová
Rozdělovník:	Výtisk č. 1–4: Pražské služby, a.s. Výtisk č. 5: BDO Audit s.r.o.

Zpráva nezávislého auditora

Akcionářům Pražské služby, a.s.

Provedli jsme audit přiložené účetní závěrky společnosti Pražské služby, a.s., se sídlem Pod Šancemi 444/1, Praha 9, identifikační číslo 60194120, sestavené na základě Mezinárodních standardů účetního výkaznictví ve znění přijatém Evropskou unií, která se skládá z výkazu finanční pozice k 31. 12. 2015, výkazu o úplném výsledku, přehledu o změnách vlastního kapitálu a přehledu o peněžních tocích za období od 1. 1. 2015 do 31. 12. 2015 a přílohy této účetní závěrky, která obsahuje popis použitých podstatných účetních metod a další vysvětlující informace.

Odpovědnost statutárního orgánu účetní jednotky za účetní závěrku

Statutární orgán společnosti Pražské služby, a.s. je odpovědný za sestavení účetní závěrky, která podává věrný a poctivý obraz v souladu s Mezinárodními standardy účetního výkaznictví upravenými právem Evropských společenství, a za takový vnitřní kontrolní systém, který považuje za nezbytný pro sestavení účetní závěrky tak, aby neobsahovala významné nesprávnosti způsobené podvodem nebo chybou.

Odpovědnost auditora

Naší odpovědností je vyjádřit na základě provedeného auditu výrok k této účetní závěrce. Audit jsme provedli v souladu se zákonem o auditorech, mezinárodními auditorskými standardy a souvisejícími aplikačními doložkami Komory auditorů České republiky. V souladu s těmito předpisy jsme povinni dodržovat etické požadavky a naplánovat a provést audit tak, abychom získali přiměřenou jistotu, že účetní závěrka neobsahuje významné nesprávnosti.

Audit zahrnuje provedení auditorských postupů k získání důkazních informací o částkách a údajích zveřejněných v účetní závěrce. Výběr postupů závisí na úsudku auditora, zahrnujícím i vyhodnocení rizik významné nesprávnosti údajů uvedených v účetní závěrce způsobené podvodem nebo chybou. Při vyhodnocování těchto rizik auditor posoudí vnitřní kontrolní systém relevantní pro sestavení účetní závěrky podávající věrný a poctivý obraz. Cílem tohoto posouzení je navrhnout vhodné auditorské postupy, nikoli vyjádřit se k účinnosti vnitřního kontrolního systému účetní jednotky. Audit též zahrnuje posouzení vhodnosti použitých účetních metod, přiměřenosti účetních odhadů provedených vedením i posouzení celkové prezentace účetní závěrky.

Jsme přesvědčeni, že důkazní informace, které jsme získali, poskytují dostatečný a vhodný základ pro vyjádření našeho výroku.

Výrok auditora

Podle našeho názoru účetní závěrka podává věrný a poctivý obraz finanční pozice společnosti Pražské služby, a.s. k 31. 12. 2015 a její finanční výkonnosti a peněžních toků za období od 1. 1. 2015 do 31. 12. 2015, v souladu s Mezinárodními standardy účetního výkaznictví upravenými právem Evropských společenství.

Ostatní informace

Za ostatní informace se považují informace uvedené ve výroční zprávě mimo účetní závěrku a naši zprávu auditora. Za ostatní informace odpovídá statutární orgán společnosti.

Náš výrok k účetní závěrce se k ostatním informacím nevztahuje, ani k nim nevydáváme žádný zvláštní výrok. Přesto je však součástí našich povinností souvisejících s ověřením účetní závěrky seznámení se s ostatními informacemi a zvážení, zda ostatní informace uvedené ve výroční zprávě nejsou ve významném nesouladu s účetní závěrkou či našimi znalostmi o účetní jednotce získanými během ověřování účetní závěrky, zda je výroční zpráva sestavena v souladu s právními předpisy nebo zda se jinak tyto informace nejeví jako významně nesprávné. Pokud na základě provedených prací zjistíme, že tomu tak není, jsme povinni zjištěné skutečnosti uvést v naší zprávě.

V rámci uvedených postupů jsme v obdržných ostatních informacích nic takového nezjistili.

V Praze dne 22.4.2016

BDO Audit s. r. o., evidenční číslo 018

zastoupená partnery:



Ing. Petr Slaviček
evidenční číslo 2076



Ing. Vlastimil Hokr, CSc.
evidenční číslo 0071

Výkaz o finanční situaci k 31. 12. 2015 v tis. Kč

	Poznámka	31. 12. 2015	31. 12. 2014
AKTIVA CELKEM	-	4 525 479	4 495 154
Dlouhodobá aktiva celkem	-	3 786 735	3 874 159
Pozemky, budovy a zařízení	3.1.	3 682 499	3 752 292
Investice do nemovitostí	3.2.	48 161	47 737
Nehmotná aktiva	3.3.	9 801	13 849
Investice v nekonsolid. dceřin. podnicích	3.5.	45 508	59 508
Dlouhodobé pohledávky	3.6.	766	773
Krátkodobá aktiva celkem	-	738 744	620 995
Zásoby	3.8.	47 990	43 777
Pohledávky z obchodního styku	3.9.	166 549	240 915
Pohledávka z titulu splatné daně z příjmu	-	0	2 681
Náklady příštích období a jiné pohledávky	3.10.	12 569	6 933
Peníze a peněžní ekvivalenty	3.11.	511 636	326 689
VLASTNÍ KAPITÁL A ZÁVAZKY CELKEM	-	4 525 479	4 495 154
Vlastní kapitál celkem	-	3 824 788	3 743 054
Základní kapitál	3.12.	2 631 167	2 631 167
Vlastní akcie	3.12.	-69 481	-69 364
Ostatní složky vlastního kapitálu	3.13.	37 130	37 130
Nerozdělený zisk minulých let	3.14.	1 134 710	1 067 131
Zisk běžného roku	-	91 262	76 990
Dlouhodobé závazky celkem	-	406 862	290 613
Závazky z finančního pronájmu	3.4.	219 551	111 650
Odložený daňový závazek	3.7.	186 923	178 397
Ostatní závazky	3.18.	388	566
Krátkodobé závazky celkem	-	293 829	461 487
Závazky z obchodních vztahů	3.16.	141 097	183 765
Závazky z finančního pronájmu	3.4.	60 744	36 927
Bankovní úvěry	3.15.	0	150 000
Závazek z titulu splatné daně z příjmu	-	3 307	0
Rezervy	3.17.	4 950	350
Ostatní závazky	3.18.	83 731	90 445

Sestaveno dne 22. 4. 2016

Právní forma účetní jednotky: akciová společnost

Předmět podnikání: nakládání s odpady

Ing. Karel Šašek
místopředseda představenstva

Ing. Martin Trnka
člen představenstva

BDO Audit s.r.o.
CZ-140 00 PRAHA 4, Olbrachtova 5
Tel.: 241 040 111
Fax: 241 045 201
e-mail: bdo@bdo.cz
DIČ: CZ45314351

Výkaz o výsledku a ostatním úplném výsledku za rok končící 31. 12. 2015 v tis. Kč

	Poznámka	Rok končící 31. 12. 2015	Rok končící 31. 12. 2014
Tržby z prodeje služeb a zboží	4.1.	2 529 946	2 781 237
Spotřeba materiálu a energie	4.3.	-240 093	-254 264
Nakoupené služby	4.4.	-930 846	-1 191 595
Osobní náklady	4.5.	-750 807	-752 420
Odpisy	-	-423 080	-411 334
Změna stavu zásob a aktivace	-	1 425	935
Náklady na prodané zboží	-	-65 912	-83 969
Ostatní provozní výnosy	4.2.	29 187	42 280
Ostatní provozní náklady	4.6.	-40 332	-22 201
Provozní zisk		109 488	108 669
Finanční výnosy	4.7.	25 524	188
Finanční náklady	4.8.	-20 746	-10 572
Zisk před zdaněním	-	114 266	98 285
Daň ze zisku	-	-23 004	-21 295
Zisk za období	-	91 262	76 990
Ostatní úplný výsledek za období	-	0	0
ÚPLNÝ VÝSLEDEK ZA OBDOBÍ CELKEM	-	91 262	76 990
Zisk připadající	-	-	-
vlastníkům mateřské společnosti	-	91 262	76 990
nekontrolním podílům	-	-	-
Úplný výsledek celkem připadající	-	-	-
vlastníkům mateřské společnosti	-	91 262	76 990
nekontrolním podílům	-	-	-
Zisk na akcii			
základní v Kč	4.10.	34,68	29,45
zředěný v Kč	4.10.	34,68	29,45

Sestaveno dne 22. 4. 2016

Právní forma účetní jednotky: akciová společnost

Předmět podnikání: nakládání s odpady



Ing. Karel Šašek
místopředseda představenstva



Ing. Martin Trnka
člen představenstva



Přehled o peněžních tocích (cash flow) za období od 1. 1. 2015 do 31. 12. 2015 v tis. Kč

Označení	Text	Sledované období	Minulé období
Peněžní toky z hlavní výdělečné činnosti (provozní činnosti)			
Z.	Účetní zisk nebo ztráta před zdaněním	114 266	98 285
A.1	Úpravy o nepeněžní operace	440 041	294 449
A.1.1	Odpisy stálých aktiv	423 080	411 334
A.1.2	Změna stavu opravných položek, rezerv	21 692	-42 394
A.1.3	Zisk (ztráta) z prodeje stálých aktiv	-9 813	-74 934
A.1.5	Vyúčtované nákladové a výnosové úroky	4 383	4 102
A.1.6	Realizované kurzové zisky a ztráty	699	-3 659
A*	Čistý peněžní tok z provozní činnosti před zdaněním, změnami pracovního kapitálu a mimořádnými položkami	554 307	392 734
A.2	Změna potřeby pracovního kapitálu	150 446	98 359
A.2.1	Změna stavu pohledávek z provozní činnosti	59 625	106 957
A.2.2	Změna stavu krátkodobých závazků z provozní činnosti	89 015	1 857
A.2.3	Změna stavu zásob	1 806	-10 455
A**	Čistý peněžní tok z provozní činnosti před zdaněním	704 753	491 093
A.3	Výdaje z plateb úroků s výjimkou kapitalizovaných úroků	-4 919	-4 935
A.4	Přijaté úroky	536	833
A.5	Zaplacená daň z příjmů za běžnou činnost a doměrky daně za minulá období	-11 171	-13 575
A.6	Realizované kurzové ztráty	-780	-868
A.7	Realizované kurzové výnosy	81	4 527
A***	Čistý peněžní tok z provozní činnosti	688 500	477 075
Peněžní toky z investiční činnosti			
B.1	Výdaje spojené s pořízením stálých aktiv	-379 560	-333 942
B.2	Příjmy z prodeje stálých aktiv	14 902	83 398
B***	Čistý peněžní tok vztahující se k investiční činnosti	-364 658	-250 544
Peněžní toky z finančních činností			
C.1	Změna stavu dlouhodobých, popř. krátkodobých závazků	-150 000	-150 000
C.2	Dopady změn vlastního kapitálu na peněžní prostředky	-13 895	-83 209
C.2.3	Peněžní dary a dotace do vlastního kapitálu, nákup vlastních akcií	0	-69 364
C.2.5	Přímé platby na vrub fondů	-13 895	-13 845
C.3	Přijaté dividendy a podíly na zisku	25 000	-
C***	Čistý peněžní tok vztahující se k finanční činnosti	-138 895	-233 209
F.	Čisté zvýšení resp. snížení peněžních prostředků	184 947	-6 678
P.	Stav peněžních prostředků a peněžních ekvivalentů na začátku účetního období	326 689	333 367
R.	Stav peněžních prostředků a peněžních ekvivalentů na konci období	511 636	326 689

22. 4. 2016



 Ing. Karel Šašek
 místopředseda představenstva

 Ing. Martin Trnka
 člen představenstva

Výkaz o změnách vlastního kapitálu za období od 1. 1. 2015 do 31. 12. 2015 v tis. Kč

	Rezervní fond	Základní kapitál	Vlastní akcie	Ostatní fondy	Nerozdělené zisky	Vlastní kapitál celkem
Zůstatek k 1. 1. 2014	572 541	2 631 167	-	37 130	507 348	3 748 186
Zrušení rezervního fondu (viz 3.13.)	-572 541	-	-	-	572 541	572 541
Převod do sociálního fondu	-	-	-	-	-12 758	-12 758
Pořízení vlastních akcií (viz 3.13.)	-	-	-69 364	-	-	-69 364
Příděl do nerozděleného zisku 2014	-	-	-	-	-	-
Čistý zisk roku 2014	-	-	-	-	76 990	76 990
Zůstatek k 31. 12. 2014	-	2 631 167	-69 364	37 130	1 144 121	3 743 054
Převod do sociálního fondu	-	-	-	-	-12 990	-12 990
Vratka nevyplacených dividend	-	-	-	-	3 579	3 579
Pořízení vlastních akcií (viz 3.13.)	-	-	-117	-	-	-117
Příděl do nerozděleného zisku 2015	-	-	-	-	-	-
Čistý zisk roku 2015	-	-	-	-	91 262	91 262
Zůstatek k 31. 12. 2015	-	2 631 167	-69 481	37 130	1 225 972	3 824 788

Sestaveno dne 22. 4. 2016

Ing. Karel Šašek
místopředseda představenstva

Ing. Martin Trnka
člen představenstva



**Příloha účetní závěrky za rok 2015
společnosti Pražské služby, a.s.**

Podpisový záznam
statutárního orgánu:

V Praze 22. 4. 2016

Ing. Karel Šašek
místopředseda představenstva

Ing. Martin Trnka
člen představenstva

Obsah přílohy:

1.	OBECNÉ ÚDAJE	106
1.1.	Založení a charakteristika společnosti	106
1.2.	Hlavní vlastníci společnosti	106
1.3.	Změny a dodatky v obchodním rejstříku provedené v uplynulém účetním období	106
1.4.	Organizační struktura společnosti	106
1.5.	Představenstvo a dozorčí rada	107
2.	ÚČETNÍ METODY, OBECNÉ ÚČETNÍ ZÁSADY A ZPŮSOBY OCEŇOVÁNÍ	108
2.1.	Prohlášení o souladu s IFRS	108
2.2.	Podstatná účetní pravidla	108
2.3.	Nová a novelizovaná účetní pravidla IFRS	118
3.	DOPLŇUJÍCÍ INFORMACE K VÝKAZU O FINANČNÍ SITUACI	120
3.1.	Pozemky, budovy a zařízení	120
3.2.	Investice do nemovitostí	121
3.3.	Nehmotná aktiva	122
3.4.	Finanční leasing	122
3.5.	Investice v nekonsolidovaných dceřiných podnicích	123
3.6.	Dlouhodobé pohledávky	123
3.7.	Odložená daň	123
3.8.	Zásoby	124
3.9.	Pohledávky z obchodního styku	124
3.10.	Náklady příštích období a jiné pohledávky	125
3.11.	Peníze a peněžní ekvivalenty	125
3.12.	Základní kapitál a vlastní akcie	126
3.13.	Ostatní složky vlastního kapitálu	126
3.14.	Nerozdělené zisky	127
3.15.	Bankovní úvěry	127
3.16.	Závazky z obchodních vztahů	127
3.17.	Rezervy	127
3.18.	Ostatní závazky	128
4.	DOPLŇUJÍCÍ INFORMACE K VÝKAZU O ÚPLNÉM VÝSLEDKU	128
4.1.	Tržby za prodej zboží a služeb	128
4.2.	Ostatní provozní výnosy	129
4.3.	Spotřeba materiálu a energie	129
4.4.	Služby	129
4.5.	Osobní náklady	129
4.6.	Ostatní provozní náklady	130
4.7.	Finanční výnosy	130
4.8.	Finanční náklady	130
4.9.	Daň z příjmů	130
4.10.	Zisk na akcii	131
4.11.	Segmentové výkaznictví	132
4.12.	Spřízněné strany	137
5.	SOUDNÍ ŘÍZENÍ	138
6.	UDÁLOSTI PO ROZVAHOVÉM DNI	138

1. OBECNÉ ÚDAJE

1.1 Založení a charakteristika společnosti

Název účetní jednotky:	Pražské služby, a.s.
Sídlo:	Pod Šancemi 444/1, 180 77 Praha 9
Právní forma:	akciová společnost
Identifikační číslo:	60194120
Datum vzniku společnosti:	1. 2. 1994
Základní kapitál:	2 631 166 600,- Kč
Rozvahový den:	31. 12. 2015

Předmět činnosti:

- Opravy silničních vozidel
- Provádění staveb, jejich změn a odstraňování
- Montáž, opravy, revize a zkoušky elektrických zařízení
- Podnikání v oblasti nakládání s nebezpečnými odpady
- Silniční motorová doprava
 - nákladní vnitrostátní provozovaná vozidla nebo jízdními soupravami o největší povolené hmotnosti přesahující 3,5 tuny, jsou-li určeny k přepravě zvířat nebo věcí,
 - nákladní provozovaná vozidla nebo jízdními soupravami o největší povolené hmotnosti nepřesahující 3,5 tuny, jsou-li určeny k přepravě zvířat nebo věcí
- Výroba, obchod a služby neuvedené v přílohách 1 až 3 živnostenského zákona
- Výroba tepelné energie
- Výroba elektřiny

1.2 Hlavní vlastníci společnosti

Osoby podílející se 10 a více procenty na základním kapitálu účetní jednotky:

	Název právnické/fyzické osoby	Výše podílu (v %)	
		2015	2014
1	Hlavní město Praha	76,9	76,9
2	AVE CZ odpadové hospodářství s. r. o.	19,3	19,3

1.3 Změny a dodatky v obchodním rejstříku provedené v uplynulém účetním období

V uplynulém účetním období došlo v obchodním rejstříku ke změnám ve složení statutárních orgánů a členů dozorčí rady. Na základě rozhodnutí valné hromady ze dne 18. června 2014 se společnost Pražské služby, a.s. podřídila zákonu č. 90/2012 Sb., o obchodních společnostech a družstvech, jako celku.

Valná hromada konaná dne 14. října 2014 rozhodla o změně všech prioritních akcií na kmenové se stejnou nominální hodnotou.

1.4 Organizační struktura společnosti

K 31. 12. 2015 i k 31. 12. 2014 měla organizační struktura následující podobu:

- Ředitelství společnosti (závod 10)
- Závod odvozu a recyklace odpadu (závod 11)
- Závod údržby komunikací (závod 12)
- Závod pro energetické využívání odpadu (závod 14)

V minulém období došlo přechodně ke změně v organizační struktuře společnosti, v měsících 09/2014 a 10/2014 byl v provozu závod 15. Další informace viz komentář k 4.11 Segmentové výkaznictví.

1.5 Představenstvo a dozorčí rada

Představenstvo:

	k 31. 12. 2015	k 31. 12. 2014
Předseda:		JUDr. Patrik Roman
Místopředseda:	Ing. Karel Šašek	Ing. Petr Čermák
Členové:	JUDr. Patrik Roman Bc. Martin Čáslavka Ing. Martin Trnka	Mgr. Milan Bukolský Bc. Karel Šašek Ing. Martin Trnka

Dozorčí rada:

	k 31. 12. 2015	k 31. 12. 2014
Předseda:	Mgr. Petr Štěpánek, CSc.	Bc. Radek Vondra
Místopředseda:	RNDr. Marcela Plesníková	Ing. Milan Růžička
Členové:	Ing. Zdeněk Matoušek Ing. Martin Somló Bc. Alexander Bellu Ing. Jiří Bodenlos Ing. Radim Haluza	Ing. Zdeněk Matoušek Ing. Martin Somló Ing. Luděk Votava Jiří Vávra Pavel Mašek Ing. Vladimír Novák Ing. Pavel Kocourek

Jak už bylo výše uvedeno, na základě rozhodnutí valné hromady ze dne 18. června 2014 se společnost Pražské služby, a.s. podřídila zákonu č. 90/2012 Sb., o obchodních společnostech a družstvech, jako celku.

V rámci tohoto kroku byly vydány nové stanovy společnosti. Tyto stanovy zachovávají tzv. německý model řízení zavedený na základě rozhodnutí valné hromady konané dne 20. června 2011.

V rámci tohoto modelu jsou všichni členové představenstva voleni a odvoláváni dozorčí radou. Členové dozorčí rady jsou voleni a odvoláváni valnou hromadou. Představenstvo má 5 členů, v současné době není jedno místo obsazeno, dozorčí rada má 7 členů.

Ve stanovách jsou upraveny kompetence představenstva a dozorčí rady při řízení společnosti. Dozorčí rada zejména kontroluje, zda se podnikatelská činnost společnosti uskutečňuje v souladu s právními předpisy, stanovami a pokyny valné hromady, svolává valnou hromadu, kontroluje účetní knihy, zápisy a hlavní účetní dokumenty a ostatní doklady společnosti. Dozorčí rada také projednává a schvaluje vybrané významné úkony představenstva při jeho obchodním vedení společnosti (např. návrh a změny strategického plánu a ročního podnikatelského plánu, přijetí či poskytnutí zápůjčky nad částku 100 mil. Kč, zadání veřejné zakázky v rozsahu vyšším než 100 mil. Kč, obsazení funkce generálního ředitele atd.). Představenstvo je také povinno vyžádat si souhlas dozorčí rady k návrhům předkládaným valné hromadě (např. změny stanov, rozdělení zisku nebo úhradu ztráty, výběr auditora apod.).

2. ÚČETNÍ METODY, OBECNÉ ÚČETNÍ ZÁSADY A ZPŮSOBY OCEŇOVÁNÍ

2.1 Prohlášení o souladu s IAS/IFRS

Účetní závěrka byla připravena v souladu s Mezinárodními standardy účetního výkaznictví (IFRS), Mezinárodními účetními standardy (IAS) a jejich interpretacemi (SIC, IFRIC) (společně pouze IFRS) vydanými Radou pro Mezinárodní účetní standardy (IASB) a přijatými Evropskou unií.

Účetní závěrka vychází z předpokladu pokračujícího podniku, který nebyl do data schválení účetní závěrky narušen, a je sestavena na bázi historického ocenění s výjimkou případů, kdy IFRS vyžadují jiný způsob oceňování, jak je níže uvedeno v popisu použitých účetních metod.

2.2 Podstatná účetní pravidla

■ Významné účetní odhady a předpoklady

Při sestavování účetní závěrky je společnost na základě přijatých účetních politik povinna v některých případech používat odhady. Při tvorbě odhadů vychází společnost z historických zkušeností, z aktuálních relevantních dat a z předpokladu určitého budoucího vývoje. Přirozenou vlastností odhadů je, že se liší od skutečnosti. Vytvořené odhady jsou proto společností pravidelně přehodnocovány a upravovány. Změna odhadu nebo jeho odchylka od skutečnosti má dopad na vykazované hodnoty v období, kdy je zjištěna. K omylům a nepřesnostem v odhadech a předpokladech dochází i při vynaložení maximálního úsilí o jejich přesnost. Používání odhadů a předpokladů se týká zejména níže popsaných oblastí.

Odhady a předpoklady mají významný vliv v oblasti rezerv, podmíněných závazků a podmíněných aktiv, kde je odhadován budoucí vývoj např. soudních sporů nebo realizace uzavřených smluv atp. Společnost odhaduje pravděpodobnost a výši případného plnění protistraně na základě svých zkušeností s podobnými procesy s přihlédnutím k aktuálnímu vývoji jednotlivých případů (u soudních sporů na základě vyjádření právníka). Společnost vytváří rezervu ve výši nejlepšího možného odhadu budoucích výdajů. Podrobnější informace jsou uvedeny v komentáři k IAS 37.

Odhady jsou používány také při stanovení doby životnosti jednotlivých hmotných a nehmotných aktiv, popř. skupiny aktiv. Při jejím stanovení vychází společnost z úsudku založeného na zkušenostech s podobnými aktivy, s přihlédnutím k očekávaným ekonomickým užitkům těchto aktiv v návaznosti na výrobní program a na plánované využití kapacit těchto aktiv. Informace o odpisových skupinách a době odepisování jsou uvedeny v komentářích k IAS 16 a k IAS 38.

Další oblastí, kde jsou využívány odhady a předpoklady budoucího vývoje, je snižování hodnoty aktiv. Společnost vyhodnocuje, zda existuje externí či interní náznak, že u aktiva došlo ke snížení hodnoty. Pokud takový náznak existuje, je aktivum testováno na snížení hodnoty. Výjimkami z tohoto postupu jsou goodwill a nehmotná aktiva s neidentifikovatelnou životností, ty jsou testovány každý rok. Při testování se vychází z očekávaného budoucího ekonomického užítku daného aktiva představovaného budoucími peněžními toky plynoucími z jeho užívání nebo prodeje (tzv. zpětněziskatelná částka). Pokud je účetní hodnota aktiva vyšší než zpětněziskatelná částka, pak je snížena formou opravné položky. Bližší údaje ke snižování hodnoty aktiv viz komentář k IAS 36.

Odhady a předpoklady jsou používány v některých případech při následném oceňování finančních aktiv a závazků. Jedná se zejména o finanční aktiva oceňovaná pořizovací cenou nebo amortizovanou pořizovací cenou za použití metody efektivní úrokové míry. Nejčastějším případem je tvorba opravných položek k pohledávkám. Na základě historických zkušeností bylo přistoupeno k tvorbě opravných položek k pohledávkám na základě jejich časové struktury, resp. doby uplynulé od jejich splatnosti. V individuálních případech dochází k odchýlení od tohoto postupu, většinou při prohlášení insolvence na dlužníka. U investic do kapitálových nástrojů, kde neexistuje aktivní trh pro zjištění jejich reálné hodnoty, je aplikováno ocenění v pořizovací ceně. Následně na základě hodnocení očekávaných budoucích peněžních toků z daného aktiva je případně přistupováno k tvorbě opravných položek. Podrobnější informace viz část 3.9 Pohledávky z obchodního styku a část 3.5 Investice v nekonsolidovaných dceřiných podnicích.

■ IFRS 7: Finanční nástroje

Finanční závazky

Finanční závazky s výjimkou derivátových nástrojů jsou prvotně oceňovány v reálné hodnotě upravené o transakční náklady, které jsou přímo přiřaditelné jejich vzniku, a následně jsou oceňovány v zůstatkové hodnotě za použití metody efektivní úrokové míry. Úrokový náklad je zachycen ve výsledku hospodaření v souladu s metodou efektivní úrokové míry s výjimkou krátkodobých závazků, u nichž je případný úrokový náklad nevýznamný. Tyto závazky jsou poté oceňovány v nominální hodnotě.

Finanční pohledávky (obchodní a jiné)

Finanční pohledávky jsou prvotně zachyceny v reálné hodnotě upravené o transakční náklady, které jsou přímo přiřaditelné jejich vzniku, a následně jsou oceňovány v zůstatkové hodnotě za použití metody efektivní úrokové míry, snížené o případné jakékoliv zhoršení hodnoty. Úrokový výnos je zachycen ve výsledku hospodaření v souladu s metodou efektivní úrokové míry s výjimkou krátkodobých pohledávek, u nichž je případný úrokový výnos nevýznamný. Tyto pohledávky jsou poté oceňovány v nominální hodnotě.

Společnost ke každému rozvahovému dni zjišťuje, zdali u pohledávek nedošlo k naplnění některého z indikátorů snížení hodnoty. Podle nich došlo ke zhoršení pohledávky, pokud existuje objektivní důkaz zhoršující výhled na budoucí peněžní toky, které by měla společnost získat. Objektivními důkazy přitom mohou být:

- významné finanční problémy dlužníka;
- porušení smluvních podmínek, jako je prodlení s úhradami úroků nebo jistiny nebo jejich nezaplacení;
- pravděpodobnost konkurzu či jiné finanční restrukturalizace dlužníka apod.

Ztráta ze snížení hodnoty je dána rozdílem mezi účetní hodnotou pohledávky a současnou hodnotou odhadovaných budoucích peněžních toků, které jsou diskontovány za použití původní efektivní úrokové míry.

Pohledávky z obchodního styku jsou vykazovány v současné hodnotě, snížené o opravné položky k rizikovým a problematickým pohledávkám, které jsou stanoveny v závislosti na riziku souvisejícím s úhradou konkrétní pohledávky. Účtování je automatizováno prostřednictvím karet pohledávek, které jsou navázány k jednotlivým pohledávkám.

Výpočet zajištění snížení hodnoty podle stáří pohledávek je stanoven interní směrnici:

Typ pohledávky	Zajištění opravnými položkami
Pohledávka nad 90 dní po datu splatnosti	30 % z účetní hodnoty
Pohledávka nad 180 dní po datu splatnosti	60 % z účetní hodnoty
Pohledávka nad 360 dní po datu splatnosti	100 % z účetní hodnoty
Pohledávka v konkurzním řízení	100 % z účetní hodnoty

Pohledávky vymáhané soudním řízením jsou zajišťovány opravnými položkami ve smyslu zákona č. 593/1992 Sb., § 8a.

Investice v nekonsolidovaných dceřiných podnicích

Položka dlouhodobý finanční majetek obsahuje dva 100% podíly v dceřiných společnostech AKROP s.r.o. a Pražský EKO servis s. r. o. Podrobnější informace o dceřiných společnostech viz komentář k IFRS 10.

V roce 2014 zanikla společnost Nepřekonatelný servis s. r. o.

Společnost Pražské služby, a.s. oceňuje finanční investice do dceřiných společností v pořizovacích cenách s uvážením snížení hodnoty, dojde-li k indikaci znehodnocení investice.

Deriváty

Finanční nástroje v podobě derivátů (forwardy, swapy aj.) se oceňují v reálné hodnotě po celou dobu jejich existence, přičemž změna v reálné hodnotě je účtována jako zisk nebo ztráta do výsledku hospodaření, ledaže by byl derivát klasifikován jako zajišťovací nástroj. Zajišťovací účetnictví však společnost nevede a ani neuzavřela během prezentovaného období 2015 a 2014 žádný nový derivátový kontrakt. V prezentovaném období došlo pouze k expiraci dvou měnových derivátů uzavřených v říjnu 2013. Prvním z nich byl forward na nákup 2 000 tis. EUR. Druhým z nich byl swap, v jehož důsledku nakoupila společnost 500 tis. EUR.

Finanční riziko

Úprava IFRS požaduje, aby společnost zveřejnila podstatná finanční rizika a koncentraci finančních rizik. Existují tři hlavní rizikové faktory – měnové riziko, úvěrové riziko a úrokové riziko.

Měnové riziko

Měnové riziko se týká rizika snížení hodnoty aktiv denominovaných v cizích měnách v důsledku znehodnocení směnných kurzů cizích měn nebo zvýšení hodnoty závazků v důsledku znehodnocení směnných kurzů cizích měn.

Aktiva	Pasiva	Hodnota v měně k 31. 12. 2015	Hodnota v tis. Kč k 31. 12. 2015	Hodnota v měně k 31. 12. 2014	Hodnota v tis. Kč k 31. 12. 2014
Pohledávky EUR		131 968 EUR	3 566	86 716 EUR	2 404
	Závazky EUR	27 974 EUR	756	28 149 EUR	780

Vzhledem k výši aktiv a závazků denominovaných v cizí měně považuje společnost měnové riziko za bezvýznamné.

Úvěrové riziko

Úvěrové riziko reprezentuje riziko neschopnosti dlužníka dostát svým závazkům.

Společnost vytváří opravné položky ke všem pohledávkám, které jsou více než 90 dní po termínu splatnosti. Tabulky k opravným položkám jsou uvedeny v části 3.9 Pohledávky z obchodního styku.

Úrokové riziko

Riziko, že změna tržních úrokových měr povede ke změně budoucích peněžních toků spojených s finančním nástrojem. Společnost v roce 2010 čerpala úvěr na pořízení investice viz komentář k IAS 23. V prosinci 2012 byl úvěr přefinancován, zůstatek k 31. 12. 2014 byl 150 000 tis. Kč, k 31. 12. 2015 je již úvěr zcela splacen. Celkovou výši úrokové sazby tvořila jednak pevná část (marže banky), která byla po celou dobu splácení neměnná, a jednak část proměnná ve výši úrokové sazby mezibankovního trhu – PRIBOR, do konce roku 2012 roční PRIBOR a pro další období měsíční PRIBOR. Společnost byla částečně tomuto riziku vystavena, ale vzhledem k tomu, že za rok 2015 činil celkový úrok z úvěru 862 tis. Kč, byl by případný dopad změny úrokové sazby do hospodářského výsledku společnosti nevýznamnou částkou.

- **IFRS 8: Provozní segmenty.** Hlediskem třídění je pro společnost Pražské služby, a.s. oborový segment. Jedná se o oddělitelnou součást společnosti, která se zabývá poskytováním jednotlivé služby nebo skupiny souvisejících služeb a která čelí odlišným rizikům a dosahuje jiných výkonů než ostatní oborové segmenty. Společnost člení svoji činnost podle oborů, které odpovídají zaměření jednotlivých závodů a liší se zejména podstatou služeb, typem nebo skupinou zákazníků služby, metodami poskytovaných služeb:

Závod 10 – ředitelství společnosti

Závod 11 – odvoz a recyklace odpadu

Závod 12 – údržba komunikací

Závod 14 – spalování odpadu

Tyto závody tvoří základ, ze kterého společnost vychází při vykazování základních informací podle segmentů, jsou pravidelně kontrolovány vedoucí osobou s rozhodovací pravomocí, aby bylo možné přidělit do příslušného segmentu zdroje a vyhodnotit jeho výkonnost.

Účetní pravidla a postupy vztahující se na vykazovatelné segmenty jsou shodné s účetními pravidly a postupy společnosti. Zisk segmentu představuje zisk realizovaný jednotlivým segmentem bez rozdělení centrálních administrativních nákladů a mezd vedoucích pracovníků, finančních nákladů a daně ze zisku.

Výše mezisegmentových transakcí jsou uvedeny jako samostatné položky v tabulce Výkaz zisků a ztrát jednotlivých závodů v části 4.11 Segmentové výkaznictví.

Závod 15 byl v provozu pouze v září a říjnu 2014.

- **IFRS 10: Konsolidovaná účetní závěrka.** Standard upravuje problematiku konsolidované účetní závěrky. Standard se zaměřuje na vyjasnění definice ovládnutí. Společnost ovládá jednotku, do které bylo investováno, pokud je angažována nebo má práva na proměnlivé příjmy z účasti v jednotce a má možnost na základě svých pravomocí nad jednotkou tyto příjmy ovlivňovat.

Komentář ke společnostem, ve kterých se Pražské služby, a.s. angažují

V souladu s pokynem valné hromady ze dne 17. 7. 2014, která uložila orgánům společnosti provést reorganizaci a restrukturalizaci společnosti a její činnosti tak, aby společnost vykonávala nejpozději ke dni 31. 10. 2014 podstatnou část své činnosti ve smyslu ustanovení § 18 odst. 1 písm. e) zákona č. 137/2006 Sb., o veřejných zakázkách, ve znění pozdějších předpisů pro hl. m. Prahu, a hlavní město Praha mohlo zadat společnosti přímo veřejnou zakázku na zajištění komplexního systému nakládání s komunálním odpadem na území hl. m. Prahy formou tzv. inhouse zadávání, byla založena 14. 8. 2014 dceřiná společnost Pražských služeb Pražský EKOservis s.r.o., IČO 03298973, se sídlem Na Křečku 365, 109 00 Praha 10. Pořizovací cena finanční investice činí 210 tis. Kč. Jednatel společnosti je Ing. Petr Machanský.

V průběhu vykazovaného období nebyly zaznamenány žádné finanční transakce mezi oběma společnostmi. Popisovaná dceřiná společnost v tomto období nevykázala žádný zisk.

24. 12. 2013 byla do rejstříku obecně prospěšných společností zapsána společnost EVOK, o.p.s., jejímž zakladatelem je společnost Pražské služby, a.s. Společnost byla založena za účelem poskytování obecně prospěšných služeb v oblasti odpadového hospodářství a ekologie městských aglomerací, tj. projektová, poradenská, vzdělávací a vydavatelská činnost a podpora studentů a jejich projektů. Ředitelem společnosti je Mgr. Milan Bukolský, členové správní rady jsou Ing. Jan Svátek, Ing. Tomáš Žižka, Mgr. Michal Štěpán. Vzhledem k tomu, že se jedná o obecně prospěšnou společnost, která není založena za účelem dosahování zisku, nejedná se o dceřinou společnost, protože není naplněna podmínka práva na proměnlivé příjmy z účasti v jednotce.

V roce 2008 byl na základě smlouvy o akvizici převeden na Pražské služby, a.s. za dohodnutou kupní cenu 91 298 tis. Kč 100% obchodní podíl ve společnosti AKROP s.r.o., IČO: 26432331, se sídlem Tuchoměřice, Ke Špejcharu 392, PSČ 252 67. Jednatel společnosti je JUDr. Patrik Roman, generální ředitel Pražských služeb, a.s., a prokuristou je Ing. Petr Machanský.

Dceřiná společnost AKROP s.r.o. ve své náplni činnosti, která je zaměřena především na letní a zimní údržbu komunikací, působí jako doplňující prvek při zajišťování těchto činností společností Pražské služby, a.s. na území hlavního města Prahy. Realizovaný objem externích výkonů, tj. mimo mateřskou společnost, ve výši 44,6 mil. Kč za rok 2015 představoval 1,8 % z celkového obrátu a.s. Pražské služby. Za rok 2014 představoval objem externích výkonů ve výši 41,5 mil. Kč 1,4 % z celkového obrátu a.s. Pražské služby. Údaje o výši výkonů a hospodářském výsledku jsou orientační, neboť společnost AKROP účtuje a vykazuje výsledky v hospodářském roce od 1. 7. do 30. 6.

Na základě smlouvy o akvizici byl v roce 2007 na Pražské služby, a.s. převeden za dohodnutou cenu 3 537 tis. Kč 100% obchodní podíl ve společnosti SKOBLA komunální servis s.r.o., IČO: 27257452, se sídlem Praha 9, Pod Šancemi 444/1, PSČ 180 77.

Předmětem činnosti této společnosti, která byla v roce 2008 přejmenována na Nepřekonatelný servis s.r.o., bylo zejména nakládání s odpady včetně nebezpečných, zprostředkování obchodu a služeb, poskytování technických služeb a přípravné práce pro stavby.

Jednatel společnosti byl Ing. Petr Zvejška, ředitel závodu Pražských služeb, a.s.

Jediný společník v působnosti valné hromady konané dne 17. 12. 2013 rozhodl, že společnost se ke dni 31. 12. 2013 zrušuje s likvidací. Likvidátorem společnosti byl jmenován Ing. Petr Zvejška. 24. 11. 2014 byla společnost Nepřekonatelný servis s.r.o. v likvidaci vymazána z obchodního rejstříku.

V průběhu vykazovaných období nebyly zaznamenány žádné finanční transakce mezi oběma společnostmi. Popisovaná dceřiná společnost v těchto obdobích nevykázala zisk.

Závěr

K 31. 12. 2015 měla společnost Pražské služby, a.s. dvě dceřiné společnosti. Pražský EKOservis s.r.o., který nevyvíjel v roce 2015 ani v roce 2014 žádnou činnost, a společnost AKROP s.r.o. Společnost AKROP s.r.o. za rok 2015 realizovala objem výkonů ve výši 44,6 mil. Kč, což je 1,8 % z celkového obrátu společnosti Pražské služby, a.s.

K 31. 12. 2014 byla situace obdobná. AKROP s.r.o. byl jedinou dceřinou společností, která v roce 2014 realizovala nějaké výkony. V poměru k výkonům Pražských služeb se jednalo o 1,4 %.

Na základě uvedených skutečností bylo rozhodnuto, že nebude sestavována konsolidovaná účetní závěrka, protože všechny ekonomické parametry dceřiných společností, včetně objemu výkonů, jsou ve vztahu k parametrům společnosti Pražské služby, a.s. pod hranicí významnosti. Zahrnutí nebo nezahrnutí externích (tj. jiných než k Pražským službám) výnosů, nákladů, pohledávek a závazků dceřiných společností významněji neovlivní ekonomická rozhodnutí uživatelů účetní závěrky společnosti Pražské služby, a.s. Náklady vynaložené na sestavení konsolidované účetní závěrky tak převyšují přínos získaných informací pro uživatele účetní závěrky.

Finanční investice do dceřiných společností jsou proto oceněny v pořizovacích cenách v souladu s IAS 27.10a).

Shrnutí hodnotového pohledu na investice do dceřiných společností je uvedeno v tabulce v části přílohy 3.5. Investice v nekonsolidovaných dceřiných podnicích.

- **IFRS 12: Zveřejňování podílů v jiných účetních jednotkách.** Standard upravuje zveřejňování informací o majetkových podílech účetní jednotky v dceřiných podnicích, společných uspořádáních, přidružených podnicích a strukturovaných jednotkách v příloze účetní závěrky.

U všech dceřiných společností má společnost Pražské služby, a.s. 100% podíl z pohledu vlastnictví i hlasovacích práv. Neexistují žádná zákonná nebo smluvní omezení v jejich vykonávání. Ve statutárních orgánech dceřiných společností jsou osoby jmenované Pražskými službami. V dceřiných společnostech nejsou žádné nekontrolní podíly. Neexistují žádná ujednání, ze kterých by pro dceřiné společnosti nebo pro společnost Pražské služby, a.s. vyplývala povinnost poskytnout finanční podporu. Žádná podpora nebyla poskytnuta.

Společnost Pražské služby, a.s. nemá podíly v žádných společných ujednáních podle IFRS 11 nebo přidružených podnicích podle IAS 28.

- **IFRS 13: Oceňování reálnou hodnotou.** Tento standard sjednocuje postup při oceňování fair value podle IFRS. Společnost standard používá v případech, kdy jiný standard požaduje toto ocenění.
- **IAS 2: Zásoby** jsou vykazovány v nižší z hodnot pořizovací ceny nebo čisté realizovatelné hodnoty. Pořizovací cena nakoupených zásob obsahuje cenu pořízení zásob a ostatní náklady přímo přiřaditelné k jejich nákupu. Vedlejší pořizovací náklady jsou sledovány v analytické evidenci zvlášť a rozpouštěny koeficientem při výdeji materiálu (převážně doprava, balné, poštovné apod.). Pohyb zásob je zaznamenáván průběžným systémem. Při vyskladnění je používán nákladový vzorec FIFO. Vlastní výkony spojené s pořízením zásob jsou aktivovány ve výši vlastních nákladů, tzn. přímé mzdy, sociální a zdravotní pojištění, přímý materiál a ostatní přímé náklady (např. poddodávky).
- **IAS 7: Výkazy peněžních toků.** Společnost vykazuje peněžní toky za použití nepřímé metody, pomocí níž je výsledek hospodaření upraven o dopady transakcí nepeněžní povahy, o dopady časového rozlišení týkající se minulých nebo budoucích peněžních příjmů a úhrad z hlavní činnosti a o položky výnosů nebo nákladů spojené s investičními nebo finančními peněžními toky. Peníze a peněžní ekvivalenty pro účely výkazu peněžních toků představují pokladní hotovost, ceniny a vklady na účtech v bankách.

- IAS 12: Daně ze zisku.** Splatná daň se vypočítá na základě zdanitelného zisku za zdanitelné období pomocí sazby daně platné v České republice k datu závěrky. Zdanitelný zisk se odlišuje od zisku, který je vykázán ve výkazu o úplném výsledku, protože nezahrnuje položky výnosů a nákladů, které jsou zdanitelné nebo odčitatelné od základu daně v jiných letech, ani položky, které nejsou zdanitelné, resp. odčitatelné od základu daně. Odložená daň se vykáže na základě přechodných rozdílů mezi účetní hodnotou aktiv a závazků v účetní závěrce a jejich daňovou základnou použitou pro výpočet zdanitelného zisku. Odložené daňové závazky se uznávají obecně u všech zdanitelných přechodných rozdílů. Odložené daňové pohledávky se obecně uznávají u všech odčitatelných přechodných rozdílů v rozsahu, v jakém je pravděpodobné, že zdanitelný zisk, proti kterému se budou moci využít odčitatelné přechodné rozdílů, bude dosažen. Odložené daňové závazky a pohledávky se kompenzují, pokud ze zákona existuje právo na kompenzaci splatných daňových pohledávek proti splatným daňovým závazkům a pokud se vztahují k daním ze zisku, které jsou vybírané stejným daňovým úřadem. Odložené daňové závazky a pohledávky jsou počítány pomocí rozvahové závazkové metody a oceňují se pomocí daňové sazby, která bude platit v období, ve kterém pohledávka bude realizována nebo závazek splatný, na základě daňových sazeb uzákoněných, resp. vyhlášených do konce účetního období.
- IAS 16: Pozemky, budovy a zařízení** používané k poskytování služeb, zásobování materiálem a zbožím nebo pro administrativní účely jsou oceňovány pořizovací cenou sníženou o opravy. Odpisy jsou vypočteny tak, aby celá pořizovací cena aktiva, resp. pořizovací cena zvýšená o technické zhodnocení, byla alokována na celou dobu použitelnosti daného hmotného aktiva za použití metody lineárních odpisů. Aktiva pořízená formou finančního leasingu se odepisují po dobu předpokládané doby použitelnosti stejně jako vlastní aktiva. Pokud se majetek skládá z komponent, které mají různou dobu životnosti (ve společnosti Pražské služby, a.s. se jedná o budovy a výrobní zařízení spalovny, objekt Drnovská a halu PUMS, u kterých pořizovací cena přesáhla stanovenou hladinu významnosti 15 mil. Kč), je odpisována každá komponenta samostatně. Odpisová metoda, která se aplikuje na budovy a zařízení, se prověřuje v rámci inventarizace majetku. Výdaje na opravy a údržbu jsou účtovány do nákladů v době jejich vzniku s výjimkou periodických oprav na výrobních zařízeních spalovny, které jsou zařazeny do dlouhodobého majetku jako komponenty příslušného majetku a odpisovány po dobu předpokládané životnosti. Technická zhodnocení nad 40 tis. Kč jsou účtována jako zvýšení vstupní ceny. Dlouhodobý hmotný majetek (DHM) pořízený vlastní výrobou je oceněn ve výši vlastních nákladů, tzn. přímé mzdy, sociální a zdravotní pojištění, přímý materiál a ostatní přímé náklady. Odpisový plán je stanoven vnitropodnikovou normou. DHM je zaříděn podle Standardní klasifikace produkce do následujících skupin.

Plán účetních odpisů DHM bez komponent	Doba odpisování
1. skupina: měsíčně rovnoměrně	3–6 let
2. skupina: měsíčně rovnoměrně	6–10 let
3. skupina: měsíčně rovnoměrně	15 let
4. skupina: měsíčně rovnoměrně	30 let
5. skupina: měsíčně rovnoměrně	45 let

Plán účetních odpisů DHM s komponentami	Doba odpisování
Budova	45 let
Budova – podlahy	30 let
Budova – rozvody, kabeláž, výtahy	25 let
Budova – střecha	15 let
Výrobní zařízení dle příslušenství	15, 10, 5 let
Denitrifikační zařízení dle příslušenství	8, 5, 2 roky

Odepisovány nejsou pozemky a nedokončený dlouhodobý majetek.

Drobný DHM (s použitelností delší než jeden rok a pořizovací cenou od 10 tis. Kč do 40 tis. Kč) je odepisován 2 roky, popelové nádoby se odepisují 5 let a kontejnery 8 let.

Podrobné informace k pozemkům, budovám a zařízením jsou uvedeny v části přílohy 3.1 Pozemky, budovy a zařízení.

- **IAS 17: Leasingy.** Všechny leasingové smlouvy a jejich smluvní podmínky jsou Společností posuzovány s ohledem na určení, zdali má být daný leasingový vztah zachycen jako finanční nebo operativní leasing. V případě, kdy leasingová smlouva převádí všechna podstatná rizika a odměny související s předmětem leasingu na nájemce, je leasingová smlouva vyhodnocena jako finanční leasing. V opačném případě se jedná o operativní leasing.

Finanční leasing: Společnost Pražské služby, a.s. pořizuje formou finančního leasingu speciální nákladní vozidla používaná při svozu odpadu, čištění a zimní údržbě vozovek a dále manažerská vozidla. K počátku leasingu je aktivum a související závazek oceněn v nižší hodnotě z reálné hodnoty aktiva a současné hodnoty minimálních leasingových plateb. Aktiva jsou dále odpisována po stanovenou dobu jejich životnosti. Leasingové platby jsou členěny (při použití metod přírůstkové úrokové míry) mezi finanční náklady, které jsou vykázány jako úrokové náklady, a částku snižující závazek vůči pronajímateli. U všech finančních leasingů jsou splátky pevně stanoveny, tj. není používáno podmíněné nájemné. Žádná ze smluv neobsahuje ustanovení omezující výši dluhů nebo dividendovou politiku společnosti. Podrobné informace k finančnímu leasingu jsou uvedeny v části přílohy 3.4 Finanční leasing.

Společnost Pražské služby, a.s. nepronajímá formou finančního leasingu žádný majetek jiné společnosti.

Operativní leasing je takový leasing, který nepřevádí všechna podstatná rizika a odměny vyplývající z vlastnictví aktiva. Společnost si touto formou pronajímá zejména pozemky, budovy a výpočetní techniku. Všechny leasingové platby placené společností v roli nájemce jsou účtovány do nákladů rovnoměrně na akruální bázi. Výše leasingových plateb je pevně stanovena, není používáno podmíněné nájemné. Žádná z uzavřených smluv nemá znaky nevypověditelné smlouvy a neobsahuje ustanovení omezující výši dluhů nebo dividendovou politiku společnosti. Výše nájemného je uvedena v části 4.4 Služby.

Společnost pronajímá jiným subjektům formou operativního leasingu některá dočasně nevyužitá aktiva, např.: budovy (viz. komentář k IAS 40), místnosti, dopravní značení, kontejnery apod. Leasingové platby přijaté od nájemců jsou společností účtovány do výnosů rovnoměrně na akruální bázi. Uzavřené smlouvy nemají charakter nevypověditelných smluv. Výše výnosů z pronájmu je uvedena v části 4.1 Tržby za prodej zboží a služeb.

- **IAS 18: Výnosy** jsou účtovány v reálné hodnotě přijatého plnění nebo plnění, které bude přijato, a představují pohledávky za zboží a služby poskytnuté v průběhu účetního období v rámci běžné činnosti společnosti. Tržby z prodeje zboží jsou účtovány v okamžiku, kdy dojde k dodání zboží. Tržby z prodeje služeb jsou účtovány v okamžiku dokončení služby a jejího převzetí odběratelem, u plnění poskytovaných opakovaně v průběhu celého roku k poslednímu kalendářnímu dni měsíce, popř. k datu vystavení daňového dokladu (v tomto případě jsou rovnoměrně časově rozlišeny v průběhu celého účetního období).
- **IAS 19: Zaměstnanecké požitky.** Společnost poskytuje zaměstnancům, za podmínek uvedených v Kolektivní smlouvě, účelové bezúročné návratné krátkodobé půjčky pro řešení neočekávaných osobních nebo rodinných událostí sociálního charakteru a dlouhodobé půjčky na sociální a bytové účely. Jiné půjčky společnost neposkytuje.

Krátkodobé požitky představuje i nepeněžní plnění užívání firemních vozů k soukromým účelům (je poskytováno členům vedení společnosti a dalším vedoucím pracovníkům, se kterými byla uzavřena smlouva o používání vozidla k soukromým účelům). Toto plnění je za každý měsíc zdaněno jako nepeněžní příjem ve výši 1 % vstupní ceny vozidla. Zaměstnanci hradí pohonné hmoty spotřebované při soukromých jízdách.

Společnost poskytuje zaměstnancům, kteří splňují podmínky uvedené v Kolektivní smlouvě, příspěvek na penzijní připojištění ve výši 1 100 Kč měsíčně (v případě pracovního poměru trvajícího 15 a více let je výše příspěvku 1 200 Kč). Společnost hradí členům statutárních orgánů pojištění odpovědnosti za škodu způsobenou členy orgánů a dalších osob ve vedení právnických osob.

- **IAS 20: Vykazování státních dotací a zveřejňování státní podpory.** V roce 2015 ani v roce 2014 společnost Pražské služby, a.s. neobdržela žádnou dotaci od hlavního města Praha z programu „de minimis“ na podporu ekologických projektů v souladu s Nařízením Evropské komise č. 1998/2006.

V roce 2010 byla uzavřena smlouva se SVÚM a. s. o poskytnutí účelové podpory na řešení programového projektu formou dotace z výdajů státního rozpočtu na výzkum a vývoj podporovaného MPO ČR: „Výzkum degradačních procesů materiálů provozovaných v energetických zařízeních pracujících při napětí za vysokých teplot v agresivní atmosféře za účelem získání podkladů pro přesnější určení životnosti.“ Výzkum probíhal do r. 2014, kdy byla poskytnuta dotace pouze ve výši 1 tis. Kč jako spolupříjemce. Dotace se časově rozlišovala a v příslušném měsíčním období byly prokazatelné, nezbytně nutné náklady přímo související s plněním cílů a parametrů předmětného projektu vyrovnány ve výsledku hospodaření prostřednictvím výnosů ve výši příslušné části dotace.

Energetický regulační úřad vydal dne 26. 11. 2012 rozhodnutí 4/2012, kterým se stanoví výkupní ceny a zelené bonusy pro podporované zdroje energie. Dle bodu 1.7. tohoto rozhodnutí byl společnosti Pražské služby, a.s. přidělen za rok 2015 bonus za výrobu elektřiny spalováním komunálního odpadu ve výši 1 290 tis. Kč a za rok 2014 ve výši 1 559 tis. Kč.

- **IAS 21: Dopady změn měnových kurzů.** Funkční měnou společnosti, tj. měnou primárního ekonomického prostředí, je česká koruna (Kč), která je stejně tak měnou vykazování, v níž je sestavena a prezentována účetní závěrka. Transakce, které jsou realizované v jiných měnách (cizí měny), než je funkční měna (Kč), jsou přepočteny do měny funkční okamžitým měnovým kurzem, tj. měnovým kurzem platným k datu realizace transakce. Transakce v cizích měnách se v okamžiku zjištění účtují tak, že se částka v cizí měně přepočítá denním kurzem vyhlášeným ČNB. Peněžní majetek, pohledávky a závazky v cizích měnách jsou k datu účetní závěrky přepočteny kurzem ČNB platným k tomuto datu. Zisky a ztráty vyplývající z přepočtu jsou zaúčtovány do nákladů nebo výnosů v období, ve kterém vznikly.
- **IAS 23: Výpůjční náklady** vztažené k akvizici, výstavbě nebo výrobě způsobilého aktiva (tj. aktiva, které nezbytně potřebuje delší časové období k tomu, aby bylo připravené pro zamýšlené použití) jsou přičítány do pořizovací ceny takového aktiva až do okamžiku, kdy je aktivum v podstatné míře připravené pro zamýšlené použití.

Společnost Pražské služby, a.s. uzavřela v roce 2010 dlouhodobý úvěr s bankou PPF v celkové výši 750 000 tis. Kč, který byl čerpán výhradně v souvislosti s výstavbou kogenerace ZEVO. V prosinci 2012 byl zbytek nesplaceného úvěru ve výši 450 000 tis. Kč převeden z banky PPF na banku UniCredit Bank. Úvěr byl po celou dobu splácen rovnoměrnými splátkami 150 000 tis. Kč za rok (týká se také roku 2015 a 2014). Banka předepisovala ke splátkám vždy odpovídající úroky, z toho důvodu jsme vycházeli z předpokladu, že současnou hodnotu závazku představuje částka úvěru a není nutné diskontování.

V souvislosti s úvěry byly v r. 2015 zúčtovány úroky ve výši 862 tis. Kč do nákladů závodu ZEVO, v r. 2014 byly zúčtovány úroky ve výši 2 560 tis. Kč, které byly rovněž zaúčtovány do nákladů, v letech 2015 a 2014 nebyly žádné úrokové náklady aktivovány.

■ **IAS 24: Zveřejnění spřízněných stran.**

Přímou ovládající osobou je hl. m. Praha, která dále přímo či nepřímo ovládá další společnosti, které jsou tedy osobami propojenými se společností Pražské služby, a.s.

Tabulka spřízněných stran a jejich charakter vůči společnosti:

	2015	2014
Hlavní město Praha	mateřská společnost	mateřská společnost
AKROP s.r.o.	dceřiná	dceřiná
EVOK, o.p.s.	ostatní	ostatní
Pražský EKOservis s.r.o.	dceřiná	dceřiná
Městské části hl.m. Prahy	ostatní	ostatní
Technická správa komunikací hl. m. Prahy	ostatní	ostatní
Dopravní podnik hl. m. Prahy, akciová společnost	ostatní	ostatní
Pražská energetika, a.s.	ostatní	ostatní
Pražská plynárenská, a.s.	ostatní	ostatní
Pražská teplárenská a.s.	ostatní	ostatní
Pražská vodohospodářská společnost a.s.	ostatní	ostatní
RENCAR PRAHA, a. s.	ostatní	ostatní
Střední prům. škola dopravní, a.s	ostatní	ostatní
Operátor ICT, a.s.	ostatní	ostatní
Kolektory Praha, a.s.	ostatní	ostatní
PREdistribuce, a.s.	ostatní	ostatní
Pražská plyn. Servis distrib. a.s.	ostatní	ostatní
Pražská plyn. Správa majetku a.s.	ostatní	ostatní
TERMONTA PRAHA a.s.	ostatní	ostatní
Rozvojové projekty Praha, a.s.	ostatní	ostatní
TRADE CENTRE PRAHA a.s.	ostatní	ostatní
Pražská teplárenská LPZ, a.s.	ostatní	ostatní
Pražská teplárenská Trading, a.s.	ostatní	ostatní
PT měření a.s.	ostatní	ostatní

Všechny společnosti se vztahem „ostatní“ jsou členy skupiny zastřešené mateřskou společností.

Ke spřízněným stranám patří kromě výše uvedených osob i management společnosti.

Informace o transakcích se spřízněnými stranami jsou uvedeny v samostatné části přílohy 4.12 Spřízněné strany a jsou taktéž podrobně komentovány ve zprávě o vztazích.

- **IAS 33: Zisk na akcii.** Kmenové akcie společnosti Pražské služby, a.s. jsou veřejně obchodovány, proto se ve výkazu zisku a ztráty uvádí ukazatel zisk na akcii a zředěný zisk na akcii. Bližší údaje jsou uvedeny v části přílohy 4.10 Zisk na akcii.

- **IAS 36: Snížení hodnoty aktiv.** Aktiva v působnosti IAS 36 nemají sníženou hodnotu s výjimkou investic v nekonsolidovaných dceřiných podnicích. Společnost neneviduje žádná dlouhodobá nehmotná aktiva s neurčitelnou dobou životnosti.

Položky kategorie „Budovy a zařízení“, které jsou předmětem odpisování, jsou průběžně posuzovány, zdali u nich nenastaly okolnosti indikující snížení účetní hodnoty a zdali nemá být zachycena ztráta ze snížení hodnoty vyplývající z rozdílu mezi účetní hodnotou a zpětně získatelnou částkou, je-li ta nižší. Zpětně získatelná částka je přitom vyšší z reálné hodnoty aktiva snížené o náklady na jeho vyřazení a hodnoty z užívání. Pokud není možné odhadnout zpětně získatelnou částku individuálního aktiva, je posouzení znehodnocení provedeno na úrovni peněžotvorné jednotky, k níž je aktivum přiřazeno. Případná ztráta ze snížení hodnoty je uznána ve výsledku hospodaření v období její identifikace, přičemž v dalších obdobích může být zrušena a hodnota aktiva zpětně navracena, pokud pominou důvody pro její zachycení.

- **IAS 37: Rezervy, podmíněná aktiva a podmíněné závazky.** Rezervy jsou tvořeny v případě, že vznikl současný (smluvní nebo mimosmluvní) závazek, který pravděpodobně povede k odlivu zdrojů a zároveň je spolehlivě ocenitelný.

Podmíněný závazek je možný závazek, který vyplývá z minulých událostí a jehož existence bude potvrzena tím, že dojde nebo nedojde k jedné nebo více nejistým budoucím událostem, které nejsou plně pod kontrolou společnosti, nebo současný závazek, jehož ocenění nelze stanovit s dostatečnou spolehlivostí.

Společnosti se týká spor čj. PÚ 24/91 – rozhodnutí Pozemkového úřadu Praha ze dne 17. 12. 2004, kde žalobci v občanskoprávním řízení uvádějí, že byli dotčeni na svých vlastnických právech citovaným rozhodnutím právního orgánu, dle něhož nelze vydat pozemky. Jedná se o pozemky v majetku ČR v péči úřadu pro zastupování státu ve věcech majetkových, které jsou součástí uzavřeného výrobního areálu společnosti Pražské služby, a.s. a jsou zastavěny stavbami. Řízení bylo přerušeno usnesením Obvodního soudu pro Prahu 9 ze dne 26. 01. 2009 do pravomocného skončení dědického řízení po smrti jednoho ze žalobců. Koncem r. 2011 soud rozhodl o pokračování řízení, ale ani v roce 2015 nebylo řízení skončeno.

Společnost k 31. 12. 2015 nevede a k 31. 12. 2014 nevedla z pohledu podmíněných závazků žádné další soudní spory (kromě výše uvedeného).

Podmíněné aktivum je možné aktivum, které vyplývá z minulých událostí a jehož existence bude potvrzena pouze tím, že dojde nebo nedojde k jedné nebo více nejistým budoucím událostem, které nejsou zcela pod kontrolou společnosti.

Společnost Pražské služby, a.s. neidentifikovala k datu závěrky žádná podmíněná aktiva. Společnost je stranou žalující pouze v soudních sporech ve věci uplatnění nároků z pohledávek za dlužníky. Na všechny žalované pohledávky či částky z určujících žalob jsou vytvořeny v plné výši opravné položky.

- **IAS 38: Nehmotná aktiva** jsou oceňována v pořizovacích cenách. Pokud některá nehmotná položka nesplní kritéria pro vykazání nehmotného aktiva, je účtována do nákladů v okamžiku svého vzniku. Společnost eviduje jako nakoupený nehmotný majetek převážně software, který je odepisován rovnoměrně po dobu pěti let. Jako ostatní nehmotný majetek jsou evidována ocenitelná práva (logo společnosti a prezentace společnosti na internetu) s dobou odepisování čtyři roky a ocenitelná práva (obchodní smlouvy) s dobou odepisování šest let. Předpokládaná doba použitelnosti odpovídá době odepisování. Společnost nemá žádná nehmotná aktiva s neidentifikovatelnou dobou životnosti.

Náklady na reklamní a propagační aktivity nejsou klasifikovány jako nehmotná aktiva a jsou účtovány do nákladů v období, kdy byly vynaloženy.

- **IAS 40: Investice do nemovitostí**, které představují nemovitosti držené za účelem dosažení příjmu z nájemného nebo za účelem zhodnocení (nemovitosti ve fázi výstavby k budoucímu použití), se oceňují na úrovni pořizovacích nákladů, které zahrnují i vedlejší náklady spojené s pořízením nemovitosti. Ve společnosti Pražské služby, a.s. je takto klasifikován majetek pronajímáný formou operativního leasingu, odepisování probíhá za použití stejných metod jako u ostatního dlouhodobého hmotného majetku.

Podrobné informace k investicím do nemovitostí jsou uvedeny v části přílohy 3.2.

2.3 Nová a novelizovaná účetní pravidla IFRS, která byla vydána, ale nejsou doposud účinná a nebyla společností použita.

Do data schválení této účetní závěrky byly vydány následující nové a novelizované IFRS, které však nebyly k rozvahovému dni účetní závěrky účinné, a společnost je nepoužila při jejím sestavování:

- V lednu 2014 byl vydán IFRS 14 Regulatory Deferral Accounts (účinnost pro roční účetní závěrky začínající 1. ledna 2016 nebo později), který rozšiřuje úpravu IFRS a nemění či neruší žádný jiný standard/interpretaci. Standard je určen pro společnosti, které přecházejí na IFRS a jejich podnikání je významně ovlivněno státní regulací dodávek nebo cen (např. dodávky plynu, elektřiny, vody). Standard jim umožňuje, aby vykazovaly výnosy podle příslušných národních standardů. IFRS 14 nebude schválen pro použití v EU, neboť jde o dočasnou úpravu pravidel, proto nebude mít ani dopad na společnost.
- V květnu 2014 byl vydán IFRS 15 Výnosy ze smluv se zákazníky (účinnost pro roční účetní závěrky začínající 1. ledna 2018 nebo později), který při své účinnosti nahradí IAS 11 Smlouvy o zhotovení a IAS 18 Výnosy a rozšíří úpravu v IAS 39, resp. IFRS 9, neboť výnosy z dividend a výnosové úroky již nebudou obsahem IFRS 15 (aktuálně jsou v IAS 18), ale přímo ve standardu pro finanční nástroje. Základní princip IFRS 15 je, že výnosy se účtují v okamžiku přechodu kontroly nad dodaným zbožím či službami na zákazníka v částce předpokládané protihodnoty (odměny), kterou by účetní jednotka měla podle očekávání za toto zboží nebo služby obdržet. IFRS 15 definuje pětistupňový model, který se bude používat pro určení výše, času a způsobu vykázání výnosů ze smluv se zákazníky. Standard upravuje rovněž informace, které budou účetní jednotky povinny zveřejnit o výnosech v účetní závěrce. Společnost analyzuje dopad na účetní závěrku po přijetí IFRS 15. Standard není doposud schválen pro použití evropskými společnostmi.
- V červenci 2014 byla vydána finální a kompletní verze IFRS 9 Finanční nástroje (účinnost pro roční účetní závěrky začínající 1. ledna 2018 nebo později). IFRS 9 obsahuje nové požadavky na klasifikaci a oceňování finančních aktiv a závazků, související uznání i odúčtování, znehodnocení finančních aktiv a zajišťovací účetnictví a plně nahrazuje IAS 39 Finanční nástroje: účtování a oceňování. Vedení společnosti přistoupí k hlubší analýze nového standardu, přičemž předběžné odhady neočekávají zásadní dopad s ohledem na základní podoby finančních nástrojů (obchodní pohledávky a závazky, úvěry), které jsou prezentovány v účetní závěrce. Standard není doposud schválen pro použití evropskými společnostmi.
- V prosinci 2014 byla vydána novelizace IAS 1 Prvotní zveřejnění (účinnost pro roční účetní závěrky začínající 1. ledna 2016 nebo později), která se dotýká vybraných znepokojení k současným požadavkům na prezentaci v účetních výkazech a zveřejnění v příloze. Novelizace je dílčím výstupem dlouhodobějšího projektu věnovaného principům a obsahu zveřejňovaných informací. Vedení společnosti přistoupí k analýze nových požadavků, aby vyhodnotilo dopad na budoucí účetní závěrky.
- Během roku 2014 bylo vydáno několik dalších novelizací s účinností pro roční účetní závěrky začínající 1. ledna 2016 nebo později, které však nemají žádný dopad na finanční situaci a výkonnost prezentovanou v účetní závěrce Fondu. Jde o tyto novelizace:
 - Novelizace IFRS 11 Zachycení pořízení podílu ve společné operaci
 - Novelizace IAS 16 a IAS 38 Vyjasnění akceptovatelných metod odpisování
 - Novelizace IAS 16 a IAS 41 Zemědělství: Bearer Plants
 - Novelizace IAS 27 Ekvivalenční metoda v individuální účetní závěrce
 - Novelizace IFRS 10 a IAS 38 Prodej nebo vklad aktiv mezi investorem a jeho přidruženým nebo společným podnikem
 - Novelizace IFRS 10 a IAS 28 Investiční společnosti: Použití konsolidačních výjimek
 - Výroční projekt zlepšení IFRS – cyklus 2012–2014
- V lednu 2016 byl vydán nový standard pro leasingy s označením IFRS 16 Leasingy (účinnost pro roční účetní závěrky začínající 1. ledna 2019 nebo později), který přináší podstatnou změnu v účetních pravidlech zachycení leasingových smluv. Podle nového standardu se nebude rozlišovat finanční a operativní leasing a většina leasingových smluv (s výjimkou krátkodobých smluv) povede k zachycení aktiv a závazků ve výkazu finanční situace podobně, jako je v současnosti finanční leasing. Vzhledem k tomu, že společnost vykazuje operativní leasing, lze očekávat budoucí dopad na finanční situaci a výkonnost, přičemž vedení společnosti jej bude v nadcházející době analyzovat.



3. DOPLŇUJÍCÍ INFORMACE K VÝKAZU O FINANČNÍ SITUACI

3.1 Pozemky, budovy a zařízení

Přírůstky a úbytky dlouhodobého hmotného majetku v tis. Kč:

Pozemky	Pořizovací cena 2015	Oprávký 2015	Zůstatková cena 2015	Pořizovací cena 2014	Oprávký 2014	Zůstatková cena 2014
PS k 1. 1.	161 445	-	161 445	162 018	-	162 018
Úbytky	-1	-	-1	-573	-	-573
KS k 31. 12.	161 444	-	161 444	161 445	-	161 445
Budovy, stavby						
PS k 1. 1.	2 562 660	-865 890	1 696 770	2 561 941	-799 862	1 762 079
Přírůstky	-	-72 852	-72 852	-	-75 798	-75 798
Převody	10 776	-	10 776	13 810	-3 321	10 489
Úbytky	-4 878	4 878	-	-13 091	13 091	-
KS k 31. 12.	2 568 558	-933 864	1 634 694	2 562 660	-865 890	1 696 770
Stroje a tech. zařízení						
PS k 1. 1.	4 517 849	-2 744 924	1 772 925	4 347 777	-2 516 447	1 831 330
Přírůstky	-	-322 718	-322 718	-	-307 840	-307 840
Převody	304 569	-	304 569	249 435	-	249 435
Úbytky	-55 036	55 036	-	-79 363	79 363	-
KS k 31. 12.	4 767 382	-3 012 606	1 754 776	4 517 849	-2 744 924	1 772 925
Drobný majetek						
PS k 1. 1.	250 998	-196 911	54 087	251 573	-192 119	59 454
Přírůstky	-	-19 906	-19 906	-	-21 347	-21 347
Převody	17 404	-	17 404	15 980	-	15 980
Úbytky	-17 823	17 823	-	-16 555	16 555	-
KS k 31. 12.	250 579	-198 994	51 585	250 998	-196 911	54 087
Nedokončený majetek, zálohy						
PS k 1. 1.	67 065	-	67 065	9 022	-	9 022
Přírůstky	348 418	-	348 418	333 315	-	333 315
Převody (zařazení do užívání)	-335 483	-	-335 483	-275 272	-	-275 272
KS k 31. 12.	80 000	-	80 000	67 065	-	67 065
Majetek celkem	7 827 963	-4 145 464	3 682 499	7 560 017	-3 807 725	3 752 292

V roce 2015 ani v roce 2014 nebyla do majetku zařazena žádná větší investiční akce v hodnotě nad 20 mil. Kč.

Pozemky a budovy představují z velké části: Výrobní a provozní budovy a stavby v areálu závodu ZEVO, administrativní budova závodu ZEVO, administrativní budova a provozní budovy a stavby v areálu sídla společnosti, budovy dislokovaných provozoven na území hlavního města Prahy.

Technika a technologická zařízení zahrnují zejména: Technologické celky v areálu závodu ZEVO (spalování odpadu, kogenerace, dediox apod.), speciální vozidla k odvozu odpadu a čištění a údržbě komunikací, stroje a zařízení, automobily a další dlouhodobý majetek.

Největší složkou drobného majetku jsou: popelové nádoby, kontejnery a koše, vybavení místností a provozoven, výpočetní technika a elektronika, drobné přístroje.

Jiné úbytky nedokončeného majetku představují zejména případy, kdy při pořizování aktiv nebylo dosaženo takové výše pořizovací ceny, aby byla daná položka zařazena do dlouhodobých aktiv, a proto byla vynaložená částka vykázána v nákladech.

Rozpis nedokončeného majetku	K 31. 12. 2015 v tis. Kč	K 31. 12. 2014 v tis. Kč
Stroje a zařízení	7 488	4 876
Stavební investice Areál Drnovská	21 014	3 248
Ostatní stavební investice	4 823	3 378
Poskytnuté zálohy	7 215	5 061
Odpadové nádoby	39 460	50 502
Celkem	80 000	67 065

K datu závěrky byly společnostmi uzavřeny smlouvy na nákup 1 speciálního vozidla k čištění a údržbě komunikací v celkové výši 7 600 tis. Kč (formou leasingu), 5 vozidel ke sběru odpadu ve výši 35 043 tis. Kč, stroje na úpravu povrchů vozovek ve výši 15 911 tis. Kč, 8 speciálních nákladních vozidel ve výši 8 041 tis. Kč a 3 manažerské vozy ve výši 1 600 tis. Kč (formou leasingu). V roce 2014 to byly smlouvy na nákup 8 speciálních vozidel k čištění a údržbě komunikací v celkové výši 10 797 tis. Kč a na nákup 3 vozidel ke sběru odpadu v ceně 14 856 tis. Kč (vše formou leasingu). Dále byla uzavřena smlouva na rekonstrukci vzduchotechniky na ZEVO ve výši 739 tis. Kč.

V průběhu prezentovaných období nedošlo ke ztrátě vyplývající ze snížení hodnoty žádného hmotného aktiva a nedošlo ani ke zpětné úpravě dříve uskutečněného snížení hodnoty. Pořizovací cena plně odepsaného majetku, který společnost používá, dosahuje v roce 2015 výše 1 462 124 tis. Kč (2014: 1 157 330 tis. Kč), to je 19 % (2014: 15,8 %) z celkové pořizovací ceny hmotných aktiv.

Majetek neuvedený v rozvaze představuje majetek v pořizovací ceně do 10 tis. Kč s dobou použitelnosti delší než jeden rok, který je při pořízení účtován do nákladů a veden v operativní evidenci. Jeho celková hodnota činí 40 401 tis. Kč (2014: 39 595 tis. Kč), z toho v roce 2015 byl pořízen majetek za 2 646 tis. Kč (2014: 1 554 tis. Kč).

3.2 Investice do nemovitostí

Největší pronajímanou budovou je hala a administrativní budova bývalého opravárenského závodu v areálu společnosti v Praze 9, který byl zrušen v roce 2006. V roce 2015 byla zhodnocena hala dílen bývalého opravárenského závodu o 2 734 tis. Kč. V roce 2014 byla tato budova zhodnocena o 926 tis. Kč.

V roce 2014 byla zrušena nájemní smlouva na objekt ubytovny Siesta a v zůstatkové ceně 1 558 tis. Kč převedeno do provozních budov společnosti, neboť v roce 2015 došlo k částečné demolicí objektu a úplnou rekonstrukcí dojde ke změně využití jako provozní budovy. Ostatní nájemní smlouvy z předchozích roků zůstaly v platnosti.

Investice do nemovitostí	Pořizovací cena 2015	Oprávky 2015	Zůstatková cena 2015	Pořizovací cena 2014	Oprávky 2014	Zůstatková cena 2014
PS k 1. 1.	100 223	-52 486	47 737	104 176	-53 409	50 767
Přírůstky	-	-2 310	-2 310	-	-2 398	-2 398
Převody	2 734	-	2 734	-3 953	3 321	926
Úbytky	-	-	-	-	-	-1 558
KS k 31. 12.	102 957	-54 796	48 161	100 223	-52 486	47 737

Výnosy vztahující se k pronajímaným budovám, stavbám a pozemkům dosáhly v roce 2015 výše 10 368 tis. Kč a v roce 2014 výše 9 806 tis. Kč. Vzhledem k obratu společnosti jsou tyto tržby považovány za nevýznamné. Náklady, které se k těmto tržbám vztahují, jsou zanedbatelné a jejich vyčíslení by bylo nákladnější než přínos této informace.

3.3 Nehmotná aktiva

Software	Pořizovací cena 2015	Oprávký 2015	Zůstatková cena 2015	Pořizovací cena 2014	Oprávký 2014	Zůstatková cena 2014
PS k 1. 1.	124 406	-111 859	12 547	121 720	-101 563	20 157
Přírůstky	-	-7 146	-7 146	-	-10 296	-10 296
Převody	3 266	-	3 266	2 686	-	2 686
Úbytky	-1 495	1 495	0	-	-	-
KS k 31. 12.	126 177	-117 510	8 667	124 406	-111 859	12 547
Ocenitelná práva						
PS k 1. 1.	19 666	-19 666	-	21 109	-19 564	1 545
Přírůstky	-	-	-	-	-1 545	-1 545
Úbytky	-721	721	-	-1 443	1 443	-
KS k 31. 12.	18 945	-18 945	-	19 666	-19 666	-
Nedokončený majetek, zálohy						
PS k 1. 1.	1 302	-	1 302	-	-	-
Přírůstky	3 098	-	3 098	3 988	-	3 988
Převody (zařazení do užívání)	-3 266	-	-3 266	-2 686	-	-2 686
KS k 31. 12.	1 134	-	1 134	1 302	-	1 302
Celkem nehmotná aktiva	146 256	-136 455	9 801	145 374	-131 525	13 849

V roce 2015 dosáhly náklady na reklamní a propagační aktivity výše 18 287 tis. Kč (2014 21 585 tis. Kč).

V roce 2015 ani v roce 2014 nebyly evidovány náklady na výzkum a vývoj.

V průběhu prezentovaných období nedošlo ke ztrátě vyplývající ze snížení hodnoty žádného nehmotného aktiva a nedošlo ani ke zpětné úpravě dříve uskutečněného snížení hodnoty.

3.4 Finanční leasing

Z dřívějších let eviduje společnost 81 aktivních leasingových smluv a formou finančního leasingu pořídila zejména speciální vozidla a stroje využívané k odvozu odpadu a zimní a letní údržbě vozovek. Z uvedeného počtu smluv je 1 s ukončením splácení v roce 2016, 16 smluv do r. 2017, 15 smluv do roku 2019 a 49 smluv do r. 2020.

V roce 2015 bylo uzavřeno 81 leasingových smluv, z toho 13 smluv s ukončením splácení v roce 2020 a 68 smluv v roce 2021.

Přehled splátek finančního leasingu v tis. Kč:

	Minimální leasingové platby		Současná hodnota minimál. leasingových plateb	
	31. 12. 2015	31. 12. 2014	31. 12. 2015	31. 12. 2014
Splatné do jednoho roku	65 524	39 734	60 744	36 927
Splatné po jednom roce do 5 let	217 256	116 096	207 455	111 650
Splatné po 5 letech	12 733	-	12 096	-
Celkem	295 513	155 830	280 295	148 577
Minus budoucí úrokové náklady	-15 208	-7 253	-	-
	280 295	148 577	280 295	148 577

Účetní hodnota majetku najatého formou finančního leasingu

Pořizovací cena 2015	Oprávký 2015	Zůstatková cena 2015	Pořizovací cena 2014	Oprávký 2014	Zůstatková cena 2014
368 237	-59 543	308 694	434 821	-254 103	180 718

Tento majetek je vykázán v rámci části přílohy 3.1 Pozemky, budovy a zařízení pod položkou Stroje a technická zařízení a je odepisován rovnoměrně po dobu očekávané doby použitelnosti v rozmezí 6–10 let. Všechny leasingové smlouvy končí převodem vlastnictví předmětu leasingu na společnost.

3.5 Investice v nekonsolidovaných dceřiných podnicích

Společnost	Podíl v %	Pořizovací cena 2015	Opravná položka 2015	Zůstatková cena 2015	Pořizovací cena 2014	Opravná položka 2014	Zůstatková cena 2014
AKROP	100	91 298	-46 000	45 298	91 298	-32 000	59 298
Pražský EKOservis	100	210	-	210	210	-	210
Celkem	-	91 508	-46 000	45 508	91 508	-32 000	59 508

S ohledem na nižší rentabilitu hospodaření společnosti AKROP ve srovnání s předchozím obdobím byla snížena její hodnota formou opravné položky o 14 000 tis. Kč.

3.6 Dlouhodobé pohledávky

Dlouhodobé pohledávky tvoří zejména záruky zaplacené zadavateli veřejných zakázek a záruky na pronájem ve výši 726 tis. Kč (2014: 705 tis. Kč).

Celkovou výši doplňují půjčky, které poskytla společnost zaměstnancům ze sociálního fondu na sociální a bytové účely dle ustanovení Kolektivní smlouvy se splatností maximálně 4 roky, tj. k 31. 12. 2015 jde o 40 tis. Kč (2014: 68 tis. Kč).

3.7 Odložená daň

Rozdíl účetních a daňových položek (sazba 19 %)	Rok 2015 v tis. Kč		Rok 2014 v tis. Kč	
	rozdíl	daň	rozdíl	daň
Opravné položky pohledávky	15 438	2 933	8 144	1 547
Opravné položky zásoby	13 251	2 518	19 270	3 661
Rezervy	4 950	940	350	67
Zůstatková hodnota DHM	-1 006 886	-191 308	-958 669	-182 147
Finanční leasing	-10 560	-2 007	-8 029	-1 526
Odložený daňový závazek celkem	-983 807	-186 924	-938 934	-178 398
Rozdíl za sledovaný rok	-	-8 526	-	-11 829

Odložená daň za r. 2015 i za r. 2014 byla vypočítána v souladu s pravidly IFRS. Odložené daňové pohledávky a závazky byly vzájemně kompenzovány, protože se odložené daňové pohledávky a závazky vztahují k daním ze zisku, které jsou vybírány stejným daňovým úřadem.

Výpočet odložené daně – odloženého daňového závazku vychází z uplatnitelnosti identifikovaných přechodných rozdílů a sazby daně z příjmu právnických osob v následujících letech. K výpočtu byla použita sazba 19 %.

3.8 Zásoby

Rozpis zásob	K 31. 12. 2015 v tis. Kč	K 31. 12. 2014 v tis. Kč
Materiál na skladě	57 772	58 952
Zboží – pohonné hmoty	2 306	3 012
Nedokončená výroba	1 163	1 083
Opravné položky	-13 251	-19 270
Celkem	47 990	43 777

Hodnota zásob je snížena prostřednictvím opravné položky ve výši 100 % k zásobám, u kterých ve sledovaném období nedošlo k žádnému pohybu.

V r. 2015 se celková výše opravných položek snížila o 6 019 tis. Kč (2014: 8 031 tis. Kč) v důsledku snížení hodnoty bezobrátkových zásob, zejména o náhradní díly k technologickým zařízením spalovny, které není možné z provozních důvodů odprodat nebo zlikvidovat. Jedná se o náhradní díly se specifickými parametry, které lze použít pouze v zařízeních obdobného typu a jejichž výroba nebo pořízení by v reálném čase trvala řadu týdnů, čímž by mohla být ohrožena provozuschopnost celého zařízení.

3.9 Pohledávky z obchodního styku

Rozdělení pohledávek podle doby uplynulé od splatnosti:

Rozpis pohledávek v konkurzním řízení

Rozpis pohledávek v konkurzním řízení	Hodnota pohledávek 31. 12. 2015	Opravné položky 31. 12. 2015	Zůstatková hodnota 31. 12. 2015	Hodnota pohledávek 31. 12. 2014	Opravné položky 31. 12. 2014	Zůstatková hodnota 31. 12. 2014
Po splatnosti déle než 5 let	813	-813	-	711	-711	-
Po splatnosti déle než 1 rok do 5 let	5 998	-5 998	-	4 833	-4 833	-
Po splatnosti do 1 roku	38	-38	-	347	-347	-
Celkem	6 849	-6 849	0	5 891	-5 891	0
Rozpis pohledávek v soudním řízení						
Po splatnosti déle než 5 let	2 832	-2 832	-	1 623	-1 623	-
Po splatnosti déle než 1 rok do 5 let	5 572	-5 572	-	5 044	-5 044	-
Po splat. déle než půl roku do 1 roku	1 529	-917	612	247	-148	99
Po splat. déle než 3 měsíce do půl roku	-	-	-	6	-2	4
Celkem	9 933	-9 321	612	6 920	-6 817	103

Rozpis pohledávek aktivních	Hodnota pohledávek 31. 12. 2015	Opravné položky 31. 12. 2015	Zůstatková hodnota 31. 12. 2015	Hodnota pohledávek 31. 12. 2014	Opravné položky 31. 12. 2014	Zůstatková hodnota 31. 12. 2014
Po splatnosti déle než 5 let	-	-	-	15	-15	-
Po splatnosti déle než 1 rok do 5 let	3 028	-3 028	-	4 002	-4 002	-
Po splat. déle než půl roku do 1 roku	14 806	-8 884	5 922	3 135	-1 881	1 254
Po splat. déle než 3 měsíce do půl roku	2 459	-738	1 721	3 379	-1 014	2 365
Po splatnosti do 3 měsíců	8 211	-	8 211	15 434	-	15 434
Do splatnosti	130 697	-	130 697	200 321	-	200 321
Celkem	159 201	-12 650	146 551	226 286	-6 912	219 374
Součet všech pohledávek z obchodního styku						
Celkem všechny typy pohledávek	175 983	-28 820	147 163	239 097	-19 620	219 477
Zálohy	4 223	-	4 223	6 101	-	6 101
Nevyfaktor. výnosy	15 163	-	15 163	15 337	-	15 337
Celkem účty 31, 385	195 369	-28 820	166 549	229 861	-19 620	240 915

3.10 Náklady příštích období a jiné pohledávky

Rozdělení ostatních aktiv	K 31. 12. 2015 v tis. Kč	K 31. 12. 2014 v tis. Kč
Jistiny – výběrová řízení	2 400	648
Pohledávky ostatní	-	527
Pohledávky za zaměstnanci	730	598
Pohledávky za pojišťovnou	1 843	800
Náklady příštích období	7 596	4360
Celkem	12 569	6 933

3.11 Peníze a peněžní ekvivalenty

K 31. 12. 2015 je uvedená položka tvořena vklady na účtech v bankách ve výši 507 151 tis. Kč (2014: 322 416 tis. Kč), hotovostí ve výši 4 370 tis. Kč (2014: 4 196 tis. Kč) a peněžními ekvivalenty ve výši 115 tis. Kč (2014: 77 tis. Kč). Stav peněz na účtech je ovlivněn zaplacením již některých služeb provedených v měsíci prosinci 2015 jak za odpady hlavním městem Prahou, tak za údržbu komunikací Technickou správou komunikací hlavního města Prahy. Zároveň se ve výši finančního majetku společnosti odráží vyšší objem investic pořízených formou leasingu. Tato forma byla zvolena již v roce 2014 s cílem získat finanční prostředky na pokrytí nákladů na rekonstrukci všech linek spalovny.

3.12 Základní kapitál a vlastní akcie

Struktura základního kapitálu k 31. 12. 2015:

Druh akcie	Jmenovitá hodnota v Kč	Počet kusů	Celkem v tis. Kč
Na jméno – HMP	1 000 000	600	600 000
Na jméno – HMP	1 000	948 945	948 945
Na jméno – HMP	400	1 187 500	475 000
Na jméno	1 000	607 180	607 180
Na jméno	400	104	42
Celkem	-	-	2 631 167

Struktura základního kapitálu k 31. 12. 2014:

Druh akcie	Jmenovitá hodnota v Kč	Počet kusů	Celkem v tis. Kč
Na jméno – HMP	1 000 000	600	600 000
Na jméno – HMP	1 000	948 945	948 945
Prioritní na jméno – HMP	400	1 187 500	475 000
Na jméno	1 000	607 180	607 180
Prioritní na jméno	400	104	42
Celkem	-	-	2 631 167

Rozdíl ve struktuře základního kapitálu spočívá pouze ve změně prioritních akcií na kmenové.

Všechny akcie jsou na jméno a v zaknihované podobě. K obchodování na regulovaném trhu byly přijaty akcie společnosti o nominální hodnotě 1 000 Kč.

Valná hromada 14. 10. 2014 schválila přeměnu prioritních akcií na kmenové se stejnou nominální hodnotou. Prioritní akcie nebyly konvertibilní, ale valná hromada odhlasovala jejich přeměnu.

Prioritní akcie neměly hlasovací právo na valné hromadě kromě případů, kdy zákon stanovil jinak (pokud není vyplacena prioritní dividenda). Prioritní dividenda byla vypočtena jako 10 % z částky určené k rozdělení mezi akcionáře děleno počtem prioritních akcií. Zbývajících 90 % rozdělované částky se alokuje na všechny akcie (prioritní i ostatní) v poměru k jejich nominální hodnotě.

Společnost v roce 2014 koupila část svých akcií. Bližší informace v následující části přílohy.

Výplata dividend za rok 2015 se neočekává. Za rok 2014 dividendy vyplaceny nebyly dle rozhodnutí valné hromady ze dne 17. 6. 2015.

Vlastní akcie

Na základě rozhodnutí valné hromady ze dne 4. 6. 2014 byl učiněn veřejný návrh na odkup akcií. Odkup proběhl ve dnech 31. 7. 2014 – 27. 8. 2014. Byly vykoupeny vlastní akcie o nominální hodnotě 44 265 tis. Kč. Celková kupní cena v roce 2014 dosáhla 69 364 tis. Kč. V roce 2015 byla tato částka zvýšena o 117 tis. Kč (ukončení dědického řízení po původním akcionáři) na celkovou výši 69 481 tis. Kč.

3.13 Ostatní složky vlastního kapitálu

Rezervní fond

Valná hromada ze dne 4. 6. 2014 schválila rozdělení rezervního fondu v plné výši 572 541 tis. Kč na účet nerozděleného zisku. Rozhodnutím valné hromady ze dne 4. června 2014 se společnost Pražské služby, a.s. podřídila zákonu č. 90/2012 Sb., o obchodních společnostech a družstvech, jako celku. V nově vydaných stanovách společnosti je v části XXIV Rezervní fond uvedeno, že nestanoví-li právní předpisy jinak, společnost nevytváří rezervní fond.

Fond podpory investic

V r. 2002 byly na tento fond převedeny prostředky ve výši 35 000 tis. Kč z nerozděleného zisku pro zabezpečení účelného technického rozvoje a nákup pozemků pro provoz a rozvoj společnosti. Tyto prostředky zatím nebyly využity.

Ostatní kapitálové fondy

V roce 2005 byly do evidence zařazeny pozemky v hodnotě 2 130 tis. Kč, které byly řešeny dodatkem privatizačního projektu z r. 1994 a zapsány do katastru nemovitostí až v roce 2005.

O tuto hodnotu byl snížen zůstatek fondů.

3.14 Nerozdělené zisky

Hospodářský výsledek

Z disponibilního zisku vytvořeného v r. 2014 ve výši 76 990 tis. Kč byla na základě rozhodnutí valné hromady schvalující účetní závěrku za rok 2014 částka 12 990 tis. Kč přidělena do sociálního fondu a částka 64 000 tis. Kč převedena do nerozděleného zisku minulých let.

Z disponibilního zisku vytvořeného v r. 2013 ve výši 66 758 tis. Kč byla na základě rozhodnutí valné hromady částka 12 758 tis. Kč přidělena do sociálního fondu a částka 54 000 tis. Kč převedena do nerozděleného zisku minulých let.

3.15 Bankovní úvěry

Společnost uzavřela v letech 2008 a 2009 dva úvěry a zavázala se použít poskytnuté úvěry výhradně k financování výstavby kogenerace závodu ZEVO. Zůstatek úvěru s PPF bankou a úvěru COMMERZBANK byl doplacen v roce 2010 částečně přímými platbami bankovním ústavům a částečně z nově uzavřeného dlouhodobého úvěru s PPF bankou, který v roce 2010 dosáhl celkové výše 750 000 tis. Kč a splácen byl v letech 2011–2012 rovnoměrnými čtvrtletními splátkami ve výši 37 500 tis. Kč, v prosinci 2012 byl úvěr ve výši 450 000 tis. Kč převeden z banky PPF na banku UniCredit Bank a od r. 2013 je splácen rovnoměrnými měsíčními splátkami ve výši 12 500 tis. Kč. V roce 2015 byla splacena zbývající částka 150 000 tis. Kč a úvěr je zcela splacen. Stejná částka byla uhrazena v roce 2014.

3.16 Závazky z obchodních vztahů

Obchodní závazky zahrnují neuhrazené částky za nákupy a průběžné náklady. Průměrná doba splatnosti závazků z obchodních vztahů je 30 dnů.

	K 31. 12. 2015 v tis. Kč	K 31. 12. 2014 v tis. Kč
Závazky z obch. vztahů	60 246	76 375
Nevyaktur. dodávky materiálu a služeb	54 756	107 295
Přijaté zálohy od odběratelů	26 095	95
Celkem	141 097	183 765

V roce 2015 i v roce 2014 patřila většina závazků po lhůtě splatnosti ke kategorii do 30 dnů po splatnosti.

Ani v jednom z prezentovaných období neměla společnost Pražské služby, a.s. závazky kryté podle zástavního práva.

3.17 Rezervy

V roce 2015 vytvořila společnost rezervu ve výši 4 600 tis. Kč a v roce 2014 ve výši 350 tis. Kč. Jde o nájemné za pozemky v areálu Pražských služeb, a.s. K datu účetní závěrky nebyl ukončen soudní spor vedený s ÚZSVM o vlastnictví těchto pozemků. Soud může Pražským službám uložit povinnost zaplatit ÚZSVM peněžitou náhradu za užívání pozemků ve výši přesahující částku nájemného dle posudku zpracovaného pro Pražské služby, a.s. Rezerva byla vytvořena ve výši 50 % rozdílu mezi hodnotou nájemného stanoveného znaleckým posudkem pro ÚZSVM a hodnotou nájemného stanoveného znaleckým posudkem pro Pražské služby, a.s.

3.18 Ostatní závazky

	K 31. 12. 2015 v tis. Kč	K 31. 12. 2014 v tis. Kč
Závazky vůči zaměstnancům	42 962	41 380
Závazky vůči zdrav. pojišťovnám	7 663	7 289
Závazky za sociální pojištění	15 231	14 778
Závazky z penzijního připojištění	1 080	1 109
Daň z přidané hodnoty	7 074	15 862
Daň z příjmu FO – závislá činnost	7 828	7 198
Silniční daň	365	477
Zůstatek sociálního fondu	1 372	2 242
Výdaje příštích období	156	110
Celkem	83 731	90 445

Dlouhodobé závazky představují jistiny složené převážně na čerpání pohonných hmot. Za rok 2015 ve výši 388 tis. Kč, za rok 2014 ve výši 566 tis. Kč.

4. DOPLŇUJÍCÍ INFORMACE K VÝKAZU O ÚPLNÉM VÝSLEDKU

4.1 Tržby za prodej zboží a služeb

Výnosy z běžné činnosti:	Výnosy za r. 2015		Výnosy za r. 2014	
	tis. Kč	v %	tis. Kč	v %
Činnost				
Nakládání s odpady – komunální činnost	813 672	31,4	1 022 598	35,2
Nakládání s odpady – živnost	220 725	8,5	219 047	7,6
Čištění komunikací a veřejného prostranství	485 394	18,7	412 404	14,2
Zajišťování sjízdnosti komunikací	401 654	15,5	407 850	14,1
Zajišťování oprav, údržby komunikací	178 543	6,9	178 094	6,1
Ostatní služby na likvidaci odpadů	72 836	2,8	121 416	4,2
Výroba páry, elektřiny, teplé vody	87 697	3,4	95 419	3,3
Tržby za poddodávky	54 926	2,1	76 434	2,6
Prodej zboží (PHM)	69 463	2,7	87 697	3,0
Výrobky – vytříděný materiál	94 649	3,7	105 923	3,6
Tržby za pronájem	21 286	0,8	21 800	0,8
Ostatní služby	29 101	1,1	32 555	1,1
Celkem	2 529 946	97,6	2 781 237	95,8

Výnosy v procentech jsou počítány ze všech externích výnosů.

Z celkových výnosů činí za rok 2015 tržby ze zahraničí celkem 30 215 tis. Kč, za rok 2014 činily 29 670 tis. Kč. Jedná se o prodej vytříděných surovin.

4.2 Ostatní provozní výnosy

Činnost	r. 2015 v tis. Kč	r. 2014 v tis. Kč
Prodej majetku	9 813	7 079
Prodej vyříděného materiálu	9 657	16 810
Náhrady od pojišťovny k DHM	5 790	4 332
Ostatní provozní výnosy	3 927	14 059
Celkem	29 187	42 280

Náhrady od pojišťovny představují náhradu třetích stran jako kompenzaci za snížení hodnoty majetku společnosti.

4.3 Spotřeba materiálu a energie

	r. 2015 v tis. Kč	r. 2014 v tis. Kč
Spotřeba materiálu	195 981	201 247
Spotřeba energie	44 112	53 017
Celkem	240 093	254 264

4.4 Služby

	r. 2015 v tis. Kč	r. 2014 v tis. Kč
Opravy a udržování DHM	122 467	124 810
Cestovné a reprezentace	2 849	2 631
Nájemné – objekty a pozemky	19 276	12 496
Nájemné – movitý HM	5 218	6 599
Nakládání s odpady – komunální čin.	172 035	214 962
Poddodávky – sjízdnost komunikací	212 950	212 807
Poddodávky – čištění komunikací	143 948	139 461
Uložení odpadu na skládky	74 674	74 053
Služby ostatní	177 429	403 776
Celkem	930 846	1 191 595

4.5 Osobní náklady

	r. 2015	r. 2014
Průměrný počet zaměstnanců	1 579	1 582
	r. 2015 v tis. Kč	r. 2014 v tis. Kč
Osobní náklady – zaměstnanci	704 556	693 552
Osobní náklady – vedení společnosti	36 229	49 446
Statutární a dozorčí orgány	10 022	9 422
Celkem	750 807	752 420

4.6 Ostatní provozní náklady

	r. 2015 v tis. Kč	r. 2014 v tis. Kč
Dary, pokuty, penále	1 269	1 278
Odpis a opravné pol. k pohledávkám	11 381	2 600
Zákonné zdravotní pojištění osob	4 610	4 384
Pojištění majetku	6 497	4 995
Zákonné pojištění vozidel	6 125	6 145
Ostatní provozní náklady	2 328	1 811
Opravné položky k zásobám	-6 019	-8 031
Silniční daň	5 962	5 947
Daň z nemovit., z převodu nemovit.	1 487	686
Správní a dálniční poplatky	2 092	2 036
Rezerva na soudní spory	4 600	350
Celkem	40 332	22 201

4.7 Finanční výnosy

	r. 2015 v tis. Kč	r. 2014 v tis. Kč
Přijaté úroky	537	833
Kurzové zisky	0	3 659
Výnosy z derivátových operací	0	-4 325
Podíly na zisku AKROP	25 000	-
Ostatní finanční výnosy	-13	21
Celkem	25 524	188

4.8 Finanční náklady

	r. 2015 v tis. Kč	r. 2014 v tis. Kč
Úrokové náklady	4 919	4 935
Čisté kurzové ztráty	699	-
Bankovní výlohy a ostatní náklady	1 128	4 174
Opravné položky k fin. majetku	14 000	1 463
Celkem	20 746	10 572

4.9 Daň z příjmů

	r. 2015 v tis. Kč	r. 2014 v tis. Kč
Splatná daň	14 478	9 466
Odložená daň	8 526	11 829
Celkem	23 004	21 295

Sesouhlasení účetního zisku před zdaněním a daňového nákladu

Rok 2015

Účetní výsledek hospodaření před daní z příjmu	114 266	19 %	21 711	
Rozdíl IFRS x národní	-4 642			
Účetní VH podle národní legislativy	109 624			
Rozdíl úč. a daň. odpisů vč. rozdílů zůst. cen	-43 442			
Změna nedaň. OP k pohl.	1 276			
Změna dalších nedaň. OP	14 000			
Nedaňové náklady	27 668			
Nedaňové výnosy a dary	-25 497			
Základ daně z příjmů	83 629	19 %	15 890	Splatná daň před slevou
			-1 412	Sleva na dani
			14 478	Splatná daň
			8 526	Změna odložené daně
			23 004	Daň z příjmu

Rozdíly ve výsledku hospodaření podle národní legislativy a podle IFRS vyplývají v roce 2015 i 2014 zejména z odlišného pojetí a účtování finančních leasingů, komponent dlouhodobého majetku a s nimi souvisejících odpisů a v roce 2014 dále se zaúčtováním nákladů i výnosů zkušebního provozu kogenerace do ceny investice v okruhu IFRS.

Rok 2014

Účetní výsledek hospodaření před daní z příjmu	98 285	19 %	18 674	
Rozdíl IFRS x národní	11 570			
Účetní VH podle národní legislativy	109 855			
Rozdíl úč. a daň. odpisů vč. rozdílů zůst. cen	-70 912			
Změna nedaň. OP k pohl.	-8 173			
Změna dalších nedaň. OP	1 463			
Nedaňové náklady	24 242			
Nedaňové výnosy a dary	-641			
Základ daně z příjmů	55 834	19 %	10 609	Splatná daň před slevou
			-1 143	Sleva na dani
			9 466	Splatná daň
			11 829	Změna odložené daně
			21 295	Daň z příjmu

4.10 Zisk na akcii

Zisk na akcii je vypočítán z celkového zisku po zdanění, informuje akcionáře o velikosti zisku na jednu kmenovou akcii, který by mohl být vyplacen ve formě dividend, pokud by společnost neuvažovala o reinvestici.

Struktura základního kapitálu a její vývoj, typy akcií a způsob stanovení dividend jsou popsány v části přílohy 3.11 Základní kapitál a vlastní akcie.

Valná hromada konaná dne 14. října 2014 rozhodla o změně všech prioritních akcií na kmenové se stejnou nominální hodnotou. Protože je základní kapitál tvořen akciemi s různou nominální hodnotou, je výpočet proveden na hypotetickou akcii s nominální hodnotou 1 tis. Kč.

Základní zisk na akcii

Zisk po zdanění dosáhl v roce 2015 výše 91 262 tis. Kč.

Základní zisk na akcii se tedy vypočte jako $91\,262 * 1\,000 / 2\,631\,166,6 = 34,68$ Kč/akcii

V roce 2014 byl základní kapitál tvořen výhradně kmenovými akciemi s různou nominální hodnotou.

Dne 4. 6. 2014 bylo valnou hromadou rozhodnuto, že společnost bude vykupovat akcie od drobných akcionářů. Dne 17. 7. 2014 byl učiněn veřejný návrh na odkup akcií za ceny stanovené znaleckým posudkem. Odkup probíhal v pracovních dnech od 31. 7. 2014 do 27. 8. 2014.

Tato skutečnost ovlivnila počet akcií v oběhu.

Období	Nominální hodnota (NH) akcií v oběhu (v Kč)	počet měsíců	NH * počet měsíců / 12
leden – červenec	2 631 166 600	7	1 534 847 183
srpen	2 608 763 000	1	217 396 917
září – prosinec	2 586 901 400	4	862 300 467
Součet	-	12	2 614 544 567

Nominální hodnota akcií v oběhu za srpen byla určena jako průměr mezi NH akcií v oběhu k 31. 7. 2014 (po prvním odkupu) a NH akcií v oběhu k 31. 8. 2014.

Z tabulky vyplývá, že průměrná nominální hodnota akcií v oběhu byla 2 614 545 tis. Kč. To znamená, že průměrně bylo v oběhu 2 614 545 ks akcií s nominální hodnotou 1 000 Kč.

Zisk po zdanění dosáhl v roce 2014 výše 76 990 tis. Kč.

Základní zisk na akcii tedy byl: $76\,990 * 1\,000 / 2\,614\,545 = 29,45$ Kč/akcii

Zředěný zisk na akcii

Společnost neemitovala žádné konvertibilní dluhopisy, opce na akcie ani jiné potenciální akcie. Z tohoto důvodu je zředěný zisk na akcii roven v obou obdobích základnímu zisku na akcii.

4.11 Segmentové výkaznictví

Požadované rozdělení celkových výnosů společnosti na jednotlivé výrobky či služby nebo skupiny podobných výrobků či služeb je provedeno v části 4.1 Tržby za prodej zboží a služeb.

Ve stejné části přílohy je provedeno také rozdělení tržeb na tuzemské a zahraniční.

Společnost nemá žádná aktiva umístěná v zahraničí.

Odběratelem nad 10 % tržeb je pouze hlavní město Praha, v roce 2015 dosáhly tržby výše 1 741 793 tis. Kč, tj. 67,2 % výnosů společnosti, v roce 2014 byly tržby 1 927 656 tis. Kč, tj. 66,4 % výnosů společnosti.

Na uvedených tržbách se podílely v roce 2015 i 2014 všechny segmenty (závody) s výjimkou závodu 15, který byl v provozu pouze v září a říjnu 2014.

Rozdělení segmentů je popsáno v komentáři k IFRS 8.

Výkaz zisků a ztrát jednotlivých závodů za rok 2015:

	Závod 10	Závod 11	Závod 12	Závod 14	Celkem
Tržby z prodeje služeb a zboží	18 210	909 662	1 166 361	435 713	2 529 946
Podíl – ext. tržby – prodej zboží a služeb v %	0,74	36,57	44,98	17,71	100
Spotřeba mater., energie	-13 157	-104 884	-73 224	-48 828	-240 093
Nakoupené služby	-47 726	-196 902	-585 609	-100 609	-930 846
Osobní náklady	-120 400	-302 801	-268 126	-59 480	-750 807
Odpisy	-18 524	-113 286	-77 385	-213 885	-423 080
Změna ned. výr., aktivace	-	122	1 303	-	1 425
Náklady na prodané zboží	-	-9 860	-56 052	-	-65 912
Ostatní provoz. výnosy	9 476	7 032	5 390	7 289	29 187
Ostatní provoz. náklady	-17 116	-15 990	-10 231	3 005	-40 332
Mezisegment. výnosy	1 099	706	41 953	39 075	82 833
Mezisegment. náklady	-3 164	-34 128	-45 319	-222	-82 833
Provozní zisk	-191 302	139 671	99 061	62 058	109 488
Finanční výnosy	25 535	7	1	-19	25 524
Finanční náklady	-14 774	-2 405	-2 676	-891	-20 746
Zisk před zdaněním	-180 541	137 273	96 386	61 148	114 266
Daň z příjmů	23 004	-	-	-	23 004
Zisk (ztráta) za účetní období	-203 545	137 273	96 386	61 148	91 262

Komentář k segmentům za rok 2015:

Závod 10

Změna smluvních podmínek s hlavním městem Prahou, platná od 1. 11. 2014, je důvodem značného rozdílu mezi výnosy a současně i náklady v meziročním srovnání let 2014 a 2015. Od tohoto data mají Pražské služby, a.s. uzavřenu smlouvu na odvoz odpadu s hlavním městem Prahou pouze za území obsluhované svými prostředky. Na odvoz odpadu z oblastí Prahy obsluhovaných společnostmi AVE, Ipodec a Komwag je uzavřen samostatný smluvní vztah s hlavním městem Prahou. Protože výnosy za odvoz odpadu ze subdodavatelství území byly účtovány po celou dobu platnosti smlouvy na závod 10, pokles výnosů o 192,3 mil. Kč v roce 2015 ve srovnání s rokem 2014 představuje hodnotu tržeb za odvoz odpadu prováděný společnostmi AVE, Ipodec a Komwag. Ze stejných důvodů je patrný rozdíl i v nákladech.

Závod 11

Oblast činnosti, ve které závod působí, je zaměřena na svoz, sběr a třídění komunálního odpadu. Na svých zařízeních Pod Šancemi a v Chrástanech také zpracovává vytříděný papír a nápojové kartony, v menším objemu i plasty. Pokud budeme porovnávat hospodaření závodu 11 v roce 2015 s rokem 2014, je nutné počítat s hodnotami obsaženými v roce 2014 u organizačního útvaru závodu 15. Závod 15 byl vytvořen v souladu s pokynem valné hromady ze dne 17. 7. 2014 za účelem restrukturalizace společnosti. Po přičtení ekonomických ukazatelů za závod 15 k závodu 11 vychází hospodaření závodu 11 v roce 2015 lepší o 3 mil. Kč. Na lepším výsledku v roce 2015 se podílejí nižší náklady za pohonné hmoty o 7,4 mil. Kč a nižší náklady za opravy a udržování vozidel o 6 mil. Kč. Naopak negativně se do hospodaření promítá ztráta některých zakázek v oblasti svozu živnostenského odpadu ve výši 5,7 mil. Kč a vyšší náklady za skládkování o 3,5 mil. Kč.

Závod 12

Činnost závodu je zaměřena na poskytování služeb v oblasti letní a zimní údržby komunikací, dále závod provádí vodorovné a svislé dopravní značení a práce menšího rozsahu ve stavebnictví. Vyšší výnosy v oblasti letního čištění pro největšího odběratele, tj. Technickou správu komunikací hl. m. Prahy, o 33 mil. Kč přinesla úprava v jejích rozpočtových kapitolách. Nečerpané finanční prostředky na zimní údržbu z důvodu nepříznivých klimatických podmínek byly převedeny do kapitoly letního čištění. Tím byly vytvořeny podmínky pro vyšší využití kapacit závodu 12 v oblasti letního čištění komunikací. Do hospodaření závodu se kladným způsobem promítly nižší náklady na pohonné hmoty z titulu dalšího snížení cen na trhu. Ve srovnání s rokem 2014 je patrný pokles těchto nákladů ve výši 3 mil. Kč. Naopak vyšší náklady na spotřebu opravárenského materiálu o 3,4 mil. Kč v roce 2015 zhoršují výsledek závodu. Přesto se závod 12 podařilo vytvořit v roce 2015 lepší výsledek hospodaření o 22 mil. Kč.

Závod 14

Závod 14 provádí energetické využívání komunálního odpadu, při kterém získává kromě páry od roku 2011 i elektrickou energii a horkou vodu. Tyto vedlejší produkty se dostávají ke konečným spotřebitelům prostřednictvím distributorů. Nižší tržby za tyto produkty v roce 2015 ve srovnání s rokem 2014 o 7,7 mil. Kč způsobil jednak pokles cen na trhu s elektrickou energií a dále i pokles prodaných technických jednotek jednotlivých produktů. Část produkce byla použita do vlastního procesu II. stupně čištění spalin, kde nahradila určité množství dodávaného plynu, a v konečném důsledku tím snížila spotřebu plynu. Pokles nákladů za plyn ve srovnání s rokem 2014 tak činí 7,9 mil. Kč. Nižší hospodářský výsledek v meziročním srovnání způsobují i nižší tržby za šrot o 7,2 mil. Kč, při srovnatelné produkci šrotu způsobené poklesem výkupních cen na trhu.

Výkaz zisků a ztrát jednotlivých závodů za rok 2014:

	Závod 10	Závod 11	Závod 12	Závod 14	Závod 15	Celkem
Tržby z prodeje služeb a zboží	258 212	868 685	1 148 933	444 327	61 080	2 781 237
Podíl – ext. tržby – prodej zboží a služeb v %	9,6	31,9	39,7	16,5	2,3	100
Spotřeba mater., energie	-12 046	-106 906	-74 099	-53 063	-8 150	-254 264
Nakoupené služby	-282 038	-184 786	-588 250	-111 698	-24 823	-1 191 595
Osobní náklady	-134 990	-287 257	-259 797	-58 346	-12 030	-752 420
Odpisy	-19 660	-103 950	-67 538	-216 814	-3 372	-411 334
Změna ned. vyr., aktivace	-	-335	1 270	-	-	935
Náklady na prodané zboží	-	-9 017	-74 952	-	-	-83 969
Ostatní provoz. výnosy	17 127	6 916	3 635	14 567	35	42 280
Ostatní provoz. náklady	-29	-16 841	-9 639	4 754	-446	-22 201
Mezisegment. výnosy	1 249	2 311	45 199	47 524	-	96 283
Mezisegment. náklady	-2 529	-36 208	-48 793	-211	-8 542	-96 283
Provozní zisk	-174 704	132 612	75 969	71 040	3 752	108 669
Finanční výnosy	53	33	78	24	-	188
Finanční náklady	-2 687	-1 589	-1 848	-4 597	-31	-10 752
Zisk před zdaněním	-179 006	131 056	74 199	68 315	3 721	98 285
Daň z příjmů	-21 295	-	-	-	-	-21 295
Zisk (ztráta) za účetní období	-200 301	131 056	74 199	68 315	3 721	76 990

Komentář k segmentům za rok 2014:

Závod 10

Pokles v oblasti tržeb v meziročním porovnání o 43 mil. Kč je způsoben snížením fakturace subdodavatelských činností v oblasti nakládání s komunálními odpady. V této oblasti došlo od 1. listopadu 2014 k významné systémové změně, kdy dosavadní smluvní uspořádání, ve kterém Pražské služby byly nositelem celkového smluvního vztahu vůči HMP, bylo změněno tak, že celková zakázka byla rozdělena na dvě části. Část zakázky, kterou fyzicky zajišťovaly svými prostředky Pražské služby, zůstala smluvně u naší společnosti a část zakázky, kterou zajišťovaly subdodavatelským způsobem společností AVE, Ipodec a Komwag, přešla na základě nového smluvního vztahu na společnost AVE. Z těchto důvodů již v dalším období nejsou vykazovány jak na straně výnosů, tak na straně nákladů tyto subdodavatelské činnosti.

Závod 11

Činnost závodu je zaměřena na nakládání s komunálními odpady, zejména na sběr a svoz směsného a tříděného komunálního odpadu. Dále se závod zabývá zpracováním vytríděných surovin (papír, nápojové kartony apod.). Meziroční pokles všech klíčových ekonomických ukazatelů hospodaření závodu v roce 2014 má přímou souvislost se vznikem závodu 15, určeného pro realizaci komerčních zakázek v oblasti nakládání s komunálními odpady. Ekonomické dopady realizace těchto komerčních zakázek v měsících září a říjnu jsou číselně vyjádřeny u závodu 15, přičemž pro meziroční porovnání je nutné ekonomická data závodu 15 přičíst k datům závodu 11. V globálním porovnání je patrné, že došlo k navýšení ukazatele tržeb za prodej vlastních výrobků a služeb v meziročním porovnání o téměř 22 mil. Kč. Současně vzrostly i odpovídající nákladové kategorie, jako jsou spotřeba materiálu a energie, služby, personální náklady. Výsledek hospodaření závodu byl mimo jiné ovlivněn i zajištěním činností, které souvisely s pokyny udělenými vedení společnosti valnými hromadami v průběhu roku 2014. Jednalo se zejména o přípravu na to, aby společnost Pražské služby byla schopna provádět zakázku na svoz komunálního odpadu na celém území HMP bez subdodavatelů. Největším odběratelem služeb závodu je HMP.

Závod 12

Činnost závodu 12 je zaměřena na poskytování služeb v oblasti letní a zimní údržby komunikací, dále se závod zabývá poskytováním služeb v oblasti svíslého a vodorovného dopravního značení a stavební údržby. Ve své gesci má závod rovněž provozování čerpací stanice pohonných hmot v areálu Pod Šancemi, která funguje i pro veřejnost. Pokles tržeb za prodej vlastních výrobků a služeb o 54 mil. Kč je zapříčiněn zejména nepříznivým klimatickým průběhem zimní služby, kdy výnosy závodu v této oblasti meziročně poklesly téměř o 51 mil. Kč. Také tržby z prodeje pohonných hmot meziročně poklesly o cca 18 mil. Kč, a to zejména z titulu výrazného snížení cen na trhu v průběhu 2. pololetí r. 2014. Redukce služeb v oblasti zimní údržby komunikací se odpovídajícím způsobem projevila ve snížení nákladů, a to zejména v kapitole poddodávek meziročně o 79 mil. Kč s tím, že závod část výkonů zimní údržby komunikací realizoval vlastními silami.

Největším odběratelem služeb závodu je TSK.

Závod 14

Závod je svou činností zaměřen na energetické využití odpadu. Při tomto technologickém procesu závod získává jako výstupní produkty elektrickou energii, páru a horkou vodu, které prostřednictvím svých odběratelů distribuuje ke koncovým spotřebitelům. Při prakticky srovnatelném objemu výnosů zaznamenala největší meziroční pokles kategorie ostatních provozních nákladů ve výši 31 mil. Kč. Tato skutečnost souvisí zejména s vytvořením opravné položky k zásobám ve výši 27 mil. Kč v roce 2014. Další úspory v nákladové oblasti, které měly vliv na meziroční navýšení zisku, jsou generovány u materiálových a energetických nákladů na provoz v celkové výši více než 5 mil. Kč. Snížení vnitropodnikových výnosů o více než 9 mil. Kč souvisí s optimalizací svozových tras závodu 11 a s naplněním kapacity ZEVO Malešice částečně z jiných zdrojů. Největšími odběrateli služeb závodu jsou HMP a Pražská teplárenská a.s.

Závod 15

Závod byl vytvořen v souladu s pokynem valné hromady ze dne 17. 7. 2014, která uložila orgánům společnosti provést reorganizaci a restrukturalizaci společnosti a její činnosti tak, aby společnost vykonávala nejpozději ke dni 31. 10. 2014 podstatnou část své činnosti ve smyslu ustanovení § 18 odst. 1 písm. e) zákona č. 137/2006 Sb., o veřejných zakázkách, ve znění pozdějších předpisů pro hl. m. Prahu, a hlavní město Praha mohlo zadat společnosti přímo veřejnou zakázku na zajištění komplexního systému nakládání s komunálním odpadem na území hl. m. Prahy formou tzv. in-house zadávání. Z tohoto důvodu vznikl od 1. září 2014 nový organizační útvar v organizačním schématu společnosti, do kterého byli převedeni zaměstnanci společnosti, kteří byli určeni pro zajištění realizace komerčních zakázek společnosti. Současně s převodem zaměstnanců byly do tohoto organizačního celku – závodu 15 – převedeny i výrobní prostředky potřebné k zajištění vybraných komerčních zakázek. Zaměstnanci závodu 15 měli být v souladu s výše zmíněným pokynem akcionářů převedeni, včetně potřebných výrobních kapacit, od 1. listopadu 2015 do dceřiné společnosti Pražských služeb zřízené za tímto účelem s názvem Pražský EKOservis, s.r.o.

Ekonomické údaje uvedené u závodu 15 zobrazují hospodaření organizační jednotky, do které byla převedena realizace vybraných komerčních zakázek. Zobrazená data představují hospodaření závodu za měsíce září a říjen 2014.

Závody – oborové segmenty využívají následující aktiva a pasiva (stav k 31. 12. 2015 v tis. Kč):

	Závod 10	Závod 11	Závod 12	Závod 14	Celkem
AKTIVA	983 281	725 734	574 282	2 242 182	4 525 479
Dlouhodobá aktiva	397 878	687 198	511 123	2 190 536	3 786 735
Pozemky, budovy, zařízení	298 039	687 198	507 057	2 190 205	3 682 499
Investice do nemovitostí	48 161	-	-	-	48 161
Nehmotná aktiva	5 404	0	4 066	331	9 801
Investice v nekonsolid. dceřiných podnicích	45 508	-	-	-	45 508
Dlouhodobé pohledávky	766	-	-	-	766
Krátkodobá aktiva	585 403	38 536	63 159	51 646	738 744
Zásoby	0	6 767	14 765	26 458	47 990
Pohledáv. z obch. styku	61 198	31 769	48 394	25 188	166 549
Náklady příštích období a jiné pohledávky	12 569	-	-	-	12 569
Peníze a peněž. ekvival.	511 636	-	-	-	511 636

	Závod 10	Závod 11	Závod 12	Závod 14	Celkem
PASIVA	3 864 496	302 352	274 374	84 257	4 525 479
Vlastní kapitál	3 529 981	137 273	96 386	61 148	3 824 788
Základní kapitál	2 631 167	-	-	-	2 631 167
Vlastní akcie	-69 481	-	-	-	-69 481
Ostatní složky VK	37 130	-	-	-	37 130
Nerozdělené zisky	1 134 710	-	-	-	1 134 710
Zisk běžného roku	-203 545	137 273	96 386	61 148	91 262
Dlouhodobé závazky	189 164	110 184	106 992	522	406 862
Závazky z fin. pronájmu	1 853	110 184	106 992	522	219 551
Odložený daň. závazek	186 923	-	-	-	186 923
Ostatní závazky	388	-	-	-	388
Krátkodobé závazky	146 494	54 895	70 996	21 444	293 829
Závazky z obch. vztahů	61 654	21 948	36 759	20 736	141 097
Závazky z fin. pronájmu	672	29 176	30 759	137	60 744
Závazek – splatná DPPO	3 307	-	-	-	3 307
Rezervy	4 950	-	-	-	4 950
Ostatní závazky	75 911	3 771	3 478	571	83 731

Závody – oborové segmenty využívají následující aktiva a pasiva (k 31. 12. 2014 v tis. Kč):

	Závod 10	Závod 11	Závod 12	Závod 14	Celkem
AKTIVA	844 198	675 118	607 036	2 368 802	4 495 154
Dlouhodobá aktiva	409 758	629 063	513 913	2 321 425	3 874 159
Pozemky, budovy, zařízení	294 079	629 063	509 300	2 319 850	3 752 292
Investice do nemovitostí	47 737	-	-	-	47 737
Nehmotná aktiva	7 661	-	4 613	1 575	13 849
Investice v nekonsolid. dceřiných podnicích	59 508	-	-	-	59 508
Dlouhodobé pohledávky	773	-	-	-	773
Krátkodobá aktiva	434 440	46 055	93 123	47 377	620 995
Zásoby	0	8 339	12 224	23 214	43 777
Pohledáv. z obch. styku	98 137	37 716	80 899	24 163	240 915
Pohledávka – splat. DPPO	2 681	-	-	-	2 681
Náklady příštích období a jiné pohledávky	6 933	-	-	-	6 933
Peníze a peněž. ekvival.	326 689	-	-	-	326 689
PASIVA	3 948 177	198 137	261 509	87 331	4 495 154
Vlastní kapitál	3 469 484	131 056	74 199	68 315	3 743 054
Základní kapitál	2 631 167	-	-	-	2 631 167
Vlastní akcie	-69 364	-	-	-	-69 364
Ostatní složky VK	37 130	-	-	-	37 130
Nerozdělené zisky	1 067 131	-	-	-	1 067 131
Zisk běžného roku	-196 580	131 056	74 199	68 315	76 990
Dlouhodobé cizí zdroje	181 153	22 430	87 030	0	290 613
Závazky z fin. pronájmu	2 190	22 430	87 030	0	111 650
Odložený daň. závazek	178 397	-	-	-	178 397
Ostatní závazky	566	-	-	-	566
Krátkodobé cizí zdroje	297 540	44 651	100 280	19 016	461 487
Závazky z obch. vztahů	64 605	29 337	71 404	18 419	183 765
Závazky z fin. pronájmu	593	11 229	25 105	0	36 927
Bankovní úvěry	150 000	-	-	-	150 000
Rezervy	350	-	-	-	350
Ostatní závazky	81 992	4 085	3 771	597	90 445

4.12 Spřízněné strany

Přehled transakcí za rok 2015 s propojenými osobami (v tis. Kč):

	Prodej služeb	Prodej ostatní	Nákup služeb	Nákup ostatní
Mateřská společnost				
Hlavní město Praha	1 741 771	22	553	5 264
Dceřiné společnosti				
AKROP, a.s.	1 329	1 982	23 592	-
Ostatní				
Městské části hl. m. Prahy	64 126	17	977	667
Dopravní podnik hl. m. Prahy, akciová společnost	5 827	4	4 840	-
Technická správa komunikací hl. m. Prahy		přičteno k Hlavní město Praha		
Pražská energetika, a.s.	122	-	5 850	-
Pražská plynárenská, a.s.	3 660	-	-	25 149
Pražská teplárenská a.s.	58 374	-	38	10
Pražská vodohosp. společnost	277	-	-	-
RENCAR PRAHA, a.s.	45	-	-	-
Střední prům. škola dopravní, a.s.	86	-	11	-
Operátor ICT, a.s.	4	-	-	-
Kolektory Praha, a.s.	75	-	-	-
PRĚdistribuce, a.s.	268	-	820	-
Pražská plyn. Servis distrib. a.s.	4 855	-	-	25
Pražská plyn. Správa majet. a.s.	4	-	-	-
TERMONTA PRAHA a.s.	130	-	-	-
Rozvojové projekty Praha, a.s.	1	-	-	-
TRADE CENTRE PRAHA a.s.	522	-	-	-
Pražská teplárenská LPZ, a.s.	41	-	-	-
Pražská teplárenská Trading, a.s.	28 320	-	1 212	-
PT měření, a.s.	13	-	-	-

Přehled transakcí za rok 2014 s propojenými osobami (v tis. Kč):

	Prodej služeb	Prodej ostatní	Nákup služeb	Nákup ostatní
Hlavní město Praha	1 915 877	11 779	737	4 064
AKROP, a.s.	2 307	1 241	45 073	3
Městské části hl. m. Prahy	69 508	2	1 540	328
Technická správa komunikací hl. m. Prahy		přičteno k Hlavní město Praha		
Dopravní podnik hl. m. Prahy, akciová společnost	5 613	600	4 820	-
Pražská energetika, a.s.	126	-	15	6 672
Pražská plynárenská, a.s.	3 647	-	-	33 043
Pražská teplárenská a.s.	94 178	-	10	1 100
Pražská vodohosp. společnost	136	-	-	-
RENCAR PRAHA, a. s.	45	-	-	-
Střední prům. škola dopravní, a.s.	87	-	6	-
Operátor ICT, a.s.	1	-	-	-
Kolektory Praha, a.s.	77	-	-	-
PRĚdistribuce, a.s.	321	-	-	872
Pražská plyn. Servis distrib. a.s.	5 075	-	-	-
Pražská plyn. Správa majetku a.s.	2	-	-	-
TERMONTA PRAHA a.s.	282	403	-	-
Rozvojové projekty Praha, a.s.	3	-	-	-
TRADE CENTRE PRAHA a.s.	516	-	-	-

Přehled pohledávek a závazků s propojenými osobami (v tis. Kč):

	Pohledávky k 31. 12. 2015	Závazky k 31. 12. 2015	Pohledávky k 31. 12. 2014	Závazky k 31. 12. 2014
Hlavní město Praha	47 975	26 087	109 603	3 835
AKROP, a.s.	463	1 120	567	1 416
Městské části hl. m. Prahy	2 244	4	2 889	-
Dopravní podnik hl. m. Prahy	-	-	2 046	-
Technická správa komunikací hl. m. Prahy		přičteno k Hlavní město Praha		
Pražská energetika, a.s.	-	-	1 075	16
Pražská plynárenská, a.s.	2 532	229	2 603	1 012
Pražská teplárenská a.s.	15 962	-	17 077	7
Pražská vodohosp. společnost	23	-	-	-
Střední prům. škola dopravní, a.s	-	8	-	-
PREdistribuce, a.s.	69	66	24	66
Pražská plyn. Servis distrib. a.s.	94	-	81	-
TERMONTA PRAHA a.s.	-	-	37	-

V souladu s § 71 zákona č. 90/2012 Sb., o obchodních společnostech a družstvech, (zákon o obchodních korporacích) společnost Pražské služby, a.s. vyfakturovala v lednu 2015 hlavnímu městu Praze újmu způsobenou chováním hl. m. Prahou jako jejím majoritním akcionářem. Konkrétně se jednalo o náklady vynaložené společností v souvislosti s plněním pokynů, jejichž udělení bylo na valných hromadách společnosti prosazeno hl. m. Prahou a v jejichž důsledku se společnost zbytečně připravila na to, aby od 1. listopadu 2014 byla schopna realizovat svoz komunálního odpadu na celém území hl. m. Prahy. Celková výše fakturované částky činila 11 739 457 Kč. Tato částka byla uhrazena 29. 3. 2016.

Vrcholovým pracovníkům podniku nebyly poskytnuty žádné jiné požitky než ty, které jsou popsány v komentáři k IAS 19. Kromě mezd a odměn se jedná zejména o používání firemních vozů k soukromým účelům, penzijní připojištění a pojištění odpovědnosti za škodu způsobenou členy statutárních orgánů.

Nejsou uzavřeny žádné smlouvy na nadstandardní plnění při odchodu z funkce. Na členy managementu se vztahují stejné podmínky jako na ostatní zaměstnance, podmínky jsou uvedeny v kolektivní smlouvě.

V roce 2015 ani v roce 2014 nečerpaly tyto osoby žádné půjčky. Společnost s nimi nemá nevypořádané pohledávky či závazky (viz tabulka výše). Informace o výši mzdových nákladů managementu viz část přílohy 4.5 Osobní náklady.

5. SOUDNÍ ŘÍZENÍ

Neexistují žádná státní, rozhodčí ani soudní řízení, která by mohla mít významný vliv na finanční situaci nebo hospodářský výsledek společnosti v následujících letech.

6. UDÁLOSTI PO ROZVAHOVÉM DNI

Dne 25. 1. 2016 bylo ve Věstníku veřejných zakázek zveřejněno výběrové řízení na „Zajištění komplexního systému nakládání s komunálním odpadem na území hl. m. Prahy v období 2016–2025“. Zadavatelem výběrového řízení je hlavní město Praha. Původní termín odevzdání nabídky byl z 11. 4. 2016 posunut na 16. 5. 2016.

Po rozvahovém dni nenastaly žádné události, které by významným způsobem ovlivnily účetní výkazy nebo hospodaření společnosti. Vedení a.s. doporučuje dozorčí radě společnosti předložit na valné hromadě návrh nevyplácení dividend a tantiém za rok 2015. Existence společnosti je předpokládána vzhledem k její činnosti i v následujících letech.

PRAŽSKÉ SLUŽBY, a.s.
Pod Šancemi 444/1
180 77 Praha 9

IČ: 60194120
DIČ: CZ 60194120

Tel.: + 420 284 091 111
Fax: + 420 284 091 505
E-mail: info@psas.cz

www.psas.cz

NEPŘEKONATELNÝ SERVIS